盛京時報

丙寅年四月二十七日
大正十五年六月七日
中日祀典大祝休刊

◎本報價目◎ 每張銅幣八枚 每月現大洋八角
▲外埠連郵價目 半年現大洋五圓 全年現大洋拾圓
▲告白刊資 一行五號字十五字起 一日現大洋一角 長期另議

發行人 宮川貫作
編輯人 菊池貞二
印刷人 石原庄太郎
發行所 盛京時報社

醞釀中之蘇魯噩耗

天津消息。蘇魯間形勢日趨緊張。此間盛傳蘇軍與魯軍業于卅一日晚在兩省毘連境界接觸。結果如何。尙無所聞。但事前張宗昌因蘇孫之不諒解。曾遣濟南戒嚴總司令朱泮藻請張紹曾轉向孫傳芳疏通。張紹曾以朱爲其舊部。遂徇其所請。電致蘇孫請顧念民艱。勿再舉兵。孫復電略謂大局尙未安定。豈忍再見兵戎。無奈匪軍在魯姦淫擄劫。無所不爲。山東三千萬人民。生靈塗炭。民不聊生何。舉兵正爲救濟魯民等語。張紹曾接孫電後。知蘇魯衝突難免。頗爲悲觀云。又南京通信云。自奉聯軍獲占勝利。政治重心。入吳張掌握。關于東南方面。孫傳芳氏所處之地位。及其舉動。頗爲一般人所注目。茲將其最近措施情形。略述如次。(一)應付時局態度。孫氏自奄有江南地盤以來。以時勢關係。不得不與吳張爲誠意的合作。關于中央建設問題。凡吳所主張要點。絕對贊同。其單獨揭櫫之意見。亦多不謀而合。對東北方面。經新安鵬梁士詒等南下接洽。雖未必充分接近。悉泯詐虞。但以漢吳連帶關係。不得不虛與委蛇。一面則乘茲機會。從事休養。厚植軍隊實力。發揚武備精神。使人莫敢輕視。並銳意開闢財源。孫氏以經營武備。須以維持財政爲前提。江浙雖稱財富之區。但因頻年軍事影響。已萬分竭蹶。借累不貲。尤不得不設法補救云。

據保定消息。吳佩孚北上抵保後。於前日(二日)致電孫傳芳請其來京共商時局。原文大意探錄如左。

南京孫馨帥鑒。佩孚于宥晨(廿六)由漢北上。世(卅一日)晚抵保。現正檢閱各軍。擬不日入都。亟盼來京。共商時局。佩孚冬。(二日)

陳調元出巡中之皖局

孫傳芳對皖忽有表示
高世讀態度乃趨積極

安慶消息。政界消息。省署方面。奉蘇孫電令。關於皖省之事。頗加詰責。雖關防嚴密。不易窺其全豹。就其可得而聞者。記其崖略於下。(一)禁煙局撤銷問題。緣該局之設。係奉蚌陳蕪王會委。奈該局竟肆無忌。着手徵稅。省內外皖人。紛起反對。陳王兩人。已有非正式之表示。謂請照納稅。原非始料所及。純係奉委各員。與烟商土販之秘密行動。皖籍士紳。迭向蘇孫控請根究。孫乃電皖澈查。現省蕪兩局。進行亦漸鬆懈。(二)蚌埠平市局存廢問題。該局亦爲蚌陳所設。皖北紳商各界。反對甚力。孫乃併案飭查。謂如係病商困民。應即裁撤。(三)據探報。某方密派多人。潛來長江一帶。希圖煽惑。孫特電令防杜。並飭又蚌陳刻正在蚌埠。召開財政會議。討論軍費籌發。暨節關財政辦法。全省財政機關領袖。如榷運局。蕪湖關。印花稅處等。均先後應召。前往出席。警務處長趙雲鵬。省署顧問李燦周。銜高世讀使命赴蚌。解決捲煙稅歸併烟酒局兼辦暨煙禁放兩事。前日江大輪上水抵皖。趙李均未處派隊肩輿。赴江干迎接。趙李均未蒞臨。聞係出席此次蚌陳所召集之財政會議。以孫既因蘇孫陳速禁烟局改立經過。亦仍須由蚌赴寧。覓其諒解。日內即將遄返。惟蚌陳出巡之舉。已由喧傳而漸趨事實。其預定路綫。係先赴亳縣。檢閱第六師軍隊。並查勘皖北各縣烟苗。復折而回蚌。乘車赴寧。謁見蘇孫。然後轉輪而蕪而省。與高世讀王普面商一切。檢閱駐紮皖南之三旅軍隊。陳且擬在省渡端節。由旱道赴六安。合肥等縣。檢閱二旅軍隊。事竣再行返蚌。預陳已由蚌至亳若當不在遠。屆時迎送盛況可以卜預。至若高世讀轉任民政。原非所願。並擬以三個月爲試驗期間。蒞任之始。處政概未穩健。其眷屬亦有偕來。日昨飭由江防司令部。派安豐輪。於二十三日下午五時。開●下駛。赴浦迎候。並由省署會計處撥洋五百元交安豐艦長陸公仁。爲犒賞該輪兵士。及添煤之用。所派副官李某。庶務某中。因安豐已開。未及登輪。乃乘招商江安輪下駛。轉赴至蕪縣。迎接高之眷屬人等。搭車至浦。由安豐來省。但此已變消極而爲積極。故連日已將省署職員。徐事更動。並改委顧上英山霍山等縣缺。昨復將代理桐城縣知事吳觀光調省。遺缺以左海濤署理。並委出留皖任用縣知事謝海敏等多人。分赴各縣。對於各縣知事政績。秘密偵查。返省據實面呈。以爲更動大批知事張本。唯高爲人易受包圍。如高之左右有嫡系非嫡系兩派。嫡系派總務主任秘書譚淑馨。機要主任秘書張述英。顧問李燦周。非嫡系爲政務廳長余誼密。秘書吾呂世芳等。譚等從高有年素得信任。余則爲馬聯甲所薦。爲王普所推轂。與高無甚淵源。以致兩派相持。愈趨愈烈。現余與呂均以嫡系專權過甚。勢難共處。已擬向高辭職。不卜高能否斡旋其間也。

晉軍暫時縮短戰綫

靜待友軍夾擊國民軍

京訊。某方消息。閻錫山因恐戰線過長。不易兼顧。三日已下令前方將領張培梅趙戴文等。略謂在各友軍會攻西北未見諸事實前。縮短戰綫。團結實力。而以大同爲最前線。○駐馬口殺虎口水磨口皆暫時放棄。固守後防。大同雖爲國民軍佔領一半。但一大半仍在晉軍手中。外傳全部失守。並非事實。右翼第一軍軍長商震在懷仁。左翼第四軍軍長孔繁蔚在吳家窰。分別布置防線甚忙。二十八日東路兵站運輸股長梁榮武運手榴彈七十箱(每箱十枚。)短槍千二百九十桿。鋸砲十五尊。至前線應用。第二十一團開雁門關廣武城。第十五旅一部開馬蘭口增防。國民軍鹿鍾麟。李鳴鐘。韓復榘等。率兵由德勝口鐶川口馬口等處三路來襲。我方防備極嚴。形勢甚穩。知往特聞云云。又山西督辦駐京辦公處昨接閻錫山來電。報告縮短戰綫情形。覓錄原文。披露如左。

(上略)陷電悉。我軍攻克孫山。敵憑險頑强抵抗。北展既不易。損失亦益多。東方友軍復遲遲不進。深慮我軍單獨作戰。犧牲太大。業令縮短戰綫。固守大同一帶各關隘。以待友軍之夾擊。前者石家莊晤吳玉帥。據談爲國家關係。人格關係。均當與雨帥合作到底。詞意極爲堅決。因靳遲留不即。致啓友軍猜疑。已予撤換自兼。並通電各方。錫山(一日)。

中美社云。吳佩孚現已自兼討賊聯軍第一軍總司令。前日在保定光園爲援晉問題。召集軍事會議。所決定事項。大致如下。(一)責令第一路各部隊。援應南口軍事。歸田維勤指揮。(二)責令第二三路各部隊。援應晉北軍事。歸王維城指揮。(三)第二三路軍隊。悉由總司令統率。以上各項決定後。有一軍各部隊。已分別開往前線云。

吳子玉之重要談話

▲討赤與奉方合作到底
▲國會問題軍人不過問
▲祇待最後之五分鐘

京訊。吳佩孚抵保定後。在京之參衆兩院議員谷嘉蔭。孫鐘等。曾聯袂往謁。昨有新由保定回京之某議員。據其談話云。予等(某議員下仿此)此次赴保。係專爲歡迎吳上將軍。二日曾往保定光園晉謁吳氏。由副官長余際唐等入。與吳在內客廳接見。略叙寒暄後。其談話情形如次。

問(某議員)王師何日晉京。

答(吳佩孚)俟此間檢閱軍隊竣事。當可晉京。惟此次接收第一軍各部隊。尙有種種之手續。亟待整理。不得不略遲三數日。

問　張雨帥入關期確定否。

答　雨亭昨有電詢予何日入京。予當覆電。表示願與雨亭同日入京。請雨亭以確定之行日。即速即電覆。諸事與雨亭見面後。自有辦法。

問　王師對於西北方面之軍事。其計劃如何。

答　對於討赤問題。予當與雨亭合作到底。期達到倒平之目的。現在已作到一半。祇待最後之五分鐘。便可解決。

問　顏內閣最近之形勢如何。

答　內閣問題。在一月以前。各方之主張。頗不一致。有主張黃郛者。有主張張紹曾者。余以在法律事實兩方面。均可立得住脚跟者。舍顏惠慶依法復職外。別無辦法。故毅然請齊撫萬在京就近促成。本日杜錫珪。楊文愷。均有電來。允即北上就職。大約下星期可望開閣議。其情形日入佳境。

問　國會同人。現在到京者。爲數不少。而院址經費。均在接洽中。此事須請王師本護憲之精神。努力促成國會。

答　余素主張護憲。國憲爲產生國會。不過余爲軍人。對於中央政府之事。未便越俎過問。國會既係自由集會。一切問題。可直接與顏駿人商量。余不久即到京。此事總可以國民資格。從旁贊助。

問　國會假定集會後。兩院之議長問題。如何解決。

答　參議院吳蓮伯之議長。俟余與雨亭晤見後。當可解決。至參議院議長問題。有院法在。儘可依法選舉。人選如何。以該院多數議員之信仰爲定。余亦不願過問。

問　王師對於今後國家建設之計劃如何。

答　今後對於解決國家之各大問題。雨亭曾通電主張公開。與余之意。甚爲相同。俟到京後。余當與諸人共同商之。總求有益於國。有利於民。又可弭息紛爭。不使今後一年再有一度戰事發生。尊重民意。爲余素志。國家建設。當按此四字做去。

端節將屆之財政消息

京訊。陰歷端午節關。距今已不過十餘日。按照慣例。當局須籌款以應付過度。現財長雖未就職。內閣則負責有人。軍政各機關。均已閣足以待。盼節關之點綴接濟。據聞當局亦已顧及。顧維鈞氏雖尙未到任。而暗中已在籌畫。王克敏雖交卸等。都頗從旁幫忙。其辦法因發行公債庫券等。均已迫不及待。聞會亦結束無期。雖望臨挪。大概擬就唯一財源之鹽餘上想法。三月份鹽款。尙有二十萬可用。四月份者估計可放出一百萬左右。五月分項下。大約亦可臨挪四五十萬。總計若干。則籌得三百萬之數。亦未可知。傳聞連日正托由財界熟手數人。分別接洽此事。顧氏之正式視事與否。或即視籌款之能否籌有結果爲從違云。又聞前由關稅項下籌撥之治安費五十萬元。因各方之分配難於均妥。久未散發。旋經當局再三酌量調處。始大致定奪。已專候向稅務處撥出分領。詎最近直魯聯軍方面。以亦有隊伍駐京。共維地面秩序。亦希望分潤此項治安費。日前張宗昌曾派員進謁當局。代李景林部要求分款。數額頗屬不貲。原定之分配單。遂復略有改動。急切仍未能妥善解決云。

京中籌辦歡迎吳張

京訊。吳佩孚張作霖行將聯袂來京。國務院衛戍司令部警察總廳合組之招待處。業已成立。對於歡迎吳張事宜。即已着手進行。辦公處設在衛戍司令部內。處長爲李壽金(警察總監)已見昨日本報北京電話。茲聞國務院派鹽務科長潘季武。會計科長嚴家幹。衛戍司令部派交際處長楊舉壽。副官長張國文等。會同進行籌備事宜。此外憲兵司令部與京兆尹公署亦各派四人。加入此項歡迎會。經費定爲五萬元。由京兆尹墊款。有不敷時。再行增加云。

大頭將入京

京訊。吳子玉北上時。曾約吳景濂同行。吳氏以子玉沿途尙要檢閱軍隊。互約候到保定時再電邀北上。子玉於三十一日已抵保。吳景濂昨已由漢函囑前衆院秘書長代覓房屋。預備到京時居住云。

赴保諸子歡聚澡堂

此次吳佩孚抵保。一般國會議員。紛紛前去恭迎。五月三十一日。有大批議員。請開三等篇車前往。吳氏曾指定保陽大旅館。爲各種歡迎人員寓宿之所。惟地狹人多。該旅館各號房間。每間擠住七八人。甚至十餘人。仍不敷容留。該大批議員到保。遂處于無地存身之境。幾至各澡堂洗浴。就便借以統舖之上。夜已深而不去。各澡堂主人以營業關係。下令逐客。諸議員乃告以無處寄宿。請援旅館例。每人每宿價資六角。否則惟有出總司令部交涉云云。主人畏事無法峻拒。諸議員遂得在澡堂內住宿兩夜。及一日晚始返抵京云。

廣告

若小便混濁短少即爲有病之證

身體强壯者小便必清而暢

▲小便之多少清濁○關於人體之康健至大○蓋小便中○有尿酸○爲肌肉運動所製出○其性甚毒○若小便不暢○勢必無從排泄○而留滯於血液○致起痛風胆石病等○且小便之清濁多少○亦即內臟患病與否之證○故身體康健者○其小便必清而暢 ▲雖然欲小便之清且暢○飲以多量之水可矣○不知小便之所以不清不暢○實由於內臟熱積或腎部損傷而起○若服百齡機以消內臟之熱○補以腎部之傷○則五天之內○小便必異常清暢○亦即藥力已直達腎部之證

百齡機藥片價目 均按現大洋計算
小瓶一元 每打十元
大瓶二元 每打廿元
東三省總發行所 奉天大西邊門外 九福公司
哈爾濱分銷處 奉天西藥房 及各埠各大藥房均有售出

三 青島上海行 ▲滿洲丸 六月五日 ▲大連丸 六月九日 ▲西京丸 十四日六月 (滿鐵航路線)
天津行 ▲長平丸 六月八日 ▲天潮丸 六月五日 ▲濟通丸 六月七日
龍口行 (往復共旅順不行) ▲龍平丸 六月八日
香港行 ▲東洋丸 六月十五日
專屬荷客取扱店
大連汽船株式會社 電話(代表番號)四一八五番
奉天各部通 旅客待合所 丸二商會 電話五八八八/四二六四番

奉天商德 和利洋行廣告
煤油 發動機 保險 銀櫃
新到
如蒙光顧無任歡迎
地址小西門內 中日電話 一五四三番 一一九三番

愛國諸君 (可用以擦面)
欲白齒……固齒……嫩面……請用國貨
老火車牌牙粉
注意 分超等與普通者兩種
製造兼總發行 奉天中街賈記胡同同昌行牙粉公司啓
此合老車牌牙粉各埠均有出售 賜顧諸君請就近購買

淋
致淋濁一症在男子發於尿道在女子發於子宮或感受風寒或房勞過度所致 [illegible]
原驛全盛永安東財神廟街 [illegible]

本溪湖煤礦 煤塊特製 大昌煤局 日電話二○九番 中國電話一二二四一 一二二五

頭取 安田善四郎
正隆銀行
奉天支店 浪速通 日電話四五五五・一六五○・六八○
小西關派出所 小西關朝鮮銀行西 日電話(二五二) 華電話二七

日本站
仁太洋行
奉天現貨現貨券進口
敝行運輸建築五金雜貨純良耐久銷售各省德國運來的現貨鐵絲沙美國門鎖全然批發零售價從廉鐵性耐久而且應用洋服美麗衣料女子用的絲紗各色小褂外套各種雜貨來的美國巴拿偶草帽等等貨物價格低廉貨物又眞而且公到諸君賜顧早臨是要
浪速通一十二番地 仁太洋行謹啓

招商局圖南快輪啓事
本輪專走上海之間往返十日并特備無線電話可聽各處新聞歌曲如旅客於途中可聽 四月廿九日由營開
奉天代理客票處 大西門裡 小啓

奉天鼓樓南 天新祥綢緞莊
欲購高尙綢緞者請注意 本號減價以來頗受社會贊美茲屆期滿因外埠函購者猶紛至沓來故特繼續減價(九扣)一月以酬各界惠顧之雅意自陰四月十八日起
(暫第五百六十七)

廣東新到
金剛片聖藥
補腎壯陽添精種子聖藥
金剛片聖藥係在廣東陽臺克大醫生製藥公司發行以來經中西各大名醫化驗試用均贊美爲補腎壯陽之第一良藥也
功效萍能滋陰補腎添精益髓强壯筋體扶陽固本
主治先天不足腎虧損房勞過度手淫過度遺精滑精精液缺乏精冷精薄子嗣艱難陰萎短小陰萎不舉舉而不堅堅而不久房事早洩老年精衰夜多小便精神困倦頭暈眼花耳作蟬鳴行動心跳動作氣喘四肢無力腰痛腿軟形容枯瘦夜不安寐等症凡因腎虧所發各症無論新久按法服用均有特效此藥純粹補劑非市上所售之興奮品可比如無病常服永保無腎虧陽萎之虞且體質健壯精神充足前房事之快美必得十分滿意故東西洋各大醫生每治腎虧陽萎病時必囑其服金剛片聖藥其藥性質和平效力宏富不寒不燥四時皆宜老幼可服並無流弊眞正百發百中全球無二第一良藥也
每日早晚飯前服二片白水送下要有房事前一點鐘服四片用淡鹽水送下淺效如神
患腎虛陽萎之人早服一日金剛片聖藥早得一日全愈矣此藥功效甚大非徒自誇患此病者購服試之方知言無虛謬耳
▲定價每盒大洋壹元二角 ▲半打六元 按八扣收價三星期
哈爾濱道外正陽十四道街 總經售處老福壽堂批發
安東 大生東 天德興
營口 天和堂 范家屯 天德興
鐵嶺縣 泰發永 公主嶺 德祥
開原 阿城 世昌永 甜草崗 長順德
大連 華西藥房 扶餘縣 恩昌福 奉天鼓樓南 歐美藥房
通河縣 華新藥房 安達站 吉盛隆 奉天小南門裡 大吉祥
豐樂鎮 通聚成 義縣 同昌魁 四平街 源盛東
海倫 興記藥房 江省 義信成 雙城 萬國儲蓄分會
海倫 公濟合 綏化縣 瑞資隆 一面坡 綱源合 本天 長發成
昂昂溪 榮發厚 拜泉縣 魁昇東 江省三道鎮 廣和隆
甘水縣 廣和 呼蘭河 永茂盛 同賓縣 振升恒
大黑河 永順永 北鎮縣 毓順永 新民縣 德盛東
五常縣 同義成 江省 泰華西藥房 哈爾濱 華英藥房
北林子 義和興 長春 新華齋 吉林 泰華西藥房
無處購買 賓州縣 四合永 大五井子 世興源
外埠購買不加郵費 張家灣 華西藥房
郵票不通隨費郵票代價
哈爾濱道外正陽十四道街 老福壽堂總發行店

幹線	二・三等 快車	二・三等	各等	二・三等
長春	[illegible]	[illegible]	[illegible]	[illegible]
公主嶺	[illegible]	[illegible]	[illegible]	[illegible]
四平街	[illegible]	[illegible]	[illegible]	[illegible]
昌圖	[illegible]	[illegible]	[illegible]	[illegible]
開原	[illegible]	[illegible]	[illegible]	[illegible]
鐵嶺	[illegible]	[illegible]	[illegible]	[illegible]
奉天	[illegible]	[illegible]	[illegible]	[illegible]
蘇家屯	[illegible]	[illegible]	[illegible]	[illegible]
遼陽	[illegible]	[illegible]	[illegible]	[illegible]
湯崗子	[illegible]	[illegible]	[illegible]	[illegible]
海城	[illegible]	[illegible]	[illegible]	[illegible]
大石橋	[illegible]	[illegible]	[illegible]	[illegible]
熊岳城	[illegible]	[illegible]	[illegible]	[illegible]
瓦房店	[illegible]	[illegible]	[illegible]	[illegible]
金州	[illegible]	[illegible]	[illegible]	[illegible]
周水子	[illegible]	[illegible]	[illegible]	[illegible]
大連	[illegible]	[illegible]	[illegible]	[illegible]

安奉線	各等	快車
安東	[illegible]	[illegible]
雞冠山	[illegible]	[illegible]
橋頭	[illegible]	[illegible]
本溪湖	[illegible]	[illegible]
奉天	[illegible]	[illegible]

往釜山(日本時刻)	快車	各等
安東	[illegible]	[illegible]
京城	[illegible]	[illegible]
釜山	[illegible]	[illegible]

撫順線		
奉天	[illegible]	[illegible]
撫順	[illegible]	[illegible]

東三省新聞

▲奉天▼

俄側對奉所提條件

奉俄會議幾乎停頓，曾誌前報。茲據某方面較確消息云，俄國側提議中之關於重要者，爲下列三項：
一、要求張作霖取消撤回喀拉漢
二、東路沿綫警察市政及其他行政機關招聘俄人高等顧問，並將市政參事中俄各佔半數
三、承認在滿洲組織職業同盟
以上三項均爲奉方所反對，就中東路沿綫行政問題尤爲堅決否認。視俄國側之態度如何，交涉或將決裂，亦未可知。

銜接電車 開車期

正在敷設中之西塔迤西與市政府軌電車互相銜接之附屬地電車道，刻已完竣一部分（由西塔至日站），一俟關東廳檢查終了，定於今日（六日）先行試開，如無窒礙，准於本月十日起期始售票搭客，並舉行始業典禮，邀請中日各機關派員前往參觀云。

省公債紛請核減

公債局發行現大洋公債，已按支配之數令知各縣，近聞各縣中因商民交困，又值收回貸款時期，實屬礙難承認，已紛紛請求核減矣。

莫省長再平糧價

代理省長莫德惠，爲維持民食計，曾平定糧價一次，稍收效果，現因錢法毛荒，秫米每斗漲至四元四五，粳米小米白麵等亦均隨之暴漲，故莫代省長於日昨（五日）重行平定糧價，不得任意高抬云。

省議會開會誌聞

省議會范馮二議長，現將省長交議之預算案開會討論，于昨日（五日）上午十時開始會議，會議竣事，日內仍當再開臨時會議，選舉議長，閉會之期，當必不遠云。

糧秣廠購買糧食

糧秣廠廠長富葆康，現因應付各師之需用，特預備現款數十萬元，購買高粱小米白麵等物，已派員分往各處採買，以資軍用云。

市政瀛車擴充訊

市政公所附設之瀛車，往來搭客頗稱發達，現爲擴充業務計，特行添購瀛車數輛，往來南北市場間，於昨五日實行開駛搭客云。

英顧問調查歸來

張總司令前爲整頓軍紀，考查防務計，特派顧問英順往長春吉林哈爾濱等處調查一切，茲聞該顧問調查完竣，於昨五日回奉報告云。

造幣廠委採辦員

造幣廠開始鼓鑄銀元，已有數日，所用材料必須有專員擔負責任，庶不至於紛雜，昨聞彭廠長已委定某某爲採辦員，專事採辦材料云。

南滿醫學講演會

南滿醫學會定于七日午後四時半開會，其演題（一）平山君講演傳染病

中日間貿易停頓

近今奉票漲落無定，以致商情大爲惶恐，賣者不敢賣，買者不敢買，影響所及，商路於停頓狀態，說者謂長此以往，市面必然動搖，望負治安責者及早設法預防之。

德工廠來奉招工

德國工廠年來銳意進行，上下工人半多中國人士，茲因工人不敷於用，派員來華招募工人，業已請准外交部妥爲保護，聞在上海設立招工總所，由上海派員來奉，寓在悅來棧，大事招募，有欲赴德工作者，每月現洋八十元，衣服宿膳皆保官備云。

司法調查團之行動

列國司法調查團抵奉，曾誌昨報，茲據續聞，該團一行下榻都旅館後，即赴日總領事館拜訪，然後赴高等審檢兩廳及模範監獄視察，六時許張總司令之招待宴，主席因張氏赴津，由莫代省長代理，單豫升趙栖靑及其他各法官律師等作陪，暢飲至九時餘，始盡歡而散，該團定於今（六日）日下午三時三十分乘南滿車北上，赴吉林哈爾濱黑龍江三省區視察云。

電車廠運到枕木

奉天市政電車廠長徐士達，現以第二期電車工程應行籌備進行，曾派材料課員李某往安東一帶訂購枕木，於昨（五日）由安奉車運到該廠云。

▲松樹驛▼

校長請籌參觀費

松山區立高等小學校校長杜偉忱，彙充南鄉敎育分會會長，平素對於學校頗具熱心，因恐界內學校敎員管理敎授多不合法，貽誤靑年，特假杳山學校爲開會地點，定於月之三日召集界內各校敎員到會，提倡整頓，以便組成敎員參觀團，赴錦縣參觀各校，參觀限度定爲一星期，惟此項參觀費缺如，該校長親詣八區向呂區長礎商出諸公會，每敎員參觀費定爲奉小洋十五元，由區長傳知各村會籌撥，該區長審查事關敎育，准予照辦，即日宣佈各村會，惟參觀期約在本月中旬云。

商會添設消防隊

總商會長張惠霖，現以天氣乾燥，各處火險時常發生，該會原有之消防隊不敷分用，是以特與消防隊長李福堂議定添設消防一隊，以資敏捷云。

兵工廠又行增薪

東三省兵工廠督辦楊宇霆，以錢法毛荒，百物昂貴，上下工人月間薪金除用費所餘無幾，遂通令各分廠廠長，按工人之成績酌量增加月薪，多則六元，少則四元云。

各署赶造統計表

自警廳規定統計表式通飭各署限期填報後，省會一二三四五六各警察署署長即行督飭員司積極造具，頗爲忙碌，聞其所定表示如下：（一）管界戶數（二）男女戶口（三）有無配偶（四）僑民戶數及男女戶口操何職業（五）官署及公共團體之地點（六）廟宇地點及人數（七）電燈線路及燈數（八）管內房屋間數及非數等項云。

▲義縣▼

齊縣長會議放賑

縣長齊子靜于月之一號奉財政廳電令，謂去歲戰時村民被潰兵索去車輛糧草損失太繁，張上將軍爲體恤民艱計，故隨電發下奉洋十二萬元，以補大宗損失，齊縣長聞此，于二號招集八區區長與區保長並各機關首領，齊集縣署會議，農民所受損失照先報除衣服不計外，各區損失若干，應撥幾何，速即報署，以備發賑云。

▲太平川▼

楊大年升任軍需

駐防本埠奉天騎兵第一游擊隊第一團第二營軍需長李偉忱，因有高就，當向王子義營長稟請長假，業蒙允准，所遺軍需一缺，查有本營書記長楊大年，作事幹練，品學兼優，堪以提升，業已令委視事云。

▲通化▼

戰會長會議大綱

商務會長戰寶珊自被選以來，對於整頓商務不遺餘力，現因暗受時局影響，市況不安，乃於前日（三十）召集在會各商家討論救急計劃，聞其討論之主要有四：（一）維持金融現狀，不得誤聽謠言，任意漲落（二）闡法一經規定，民心自安（三）曾中當年經費之分擔法（四）報告會事經過之狀況，到會者約百餘家，無不以所討論者爲救濟市況之必要云。

徐法官調赴臨江

前通化縣司法公署監督審判官，現任地方廳推事徐鐵翹，蒞任二載，訟理政清，從無積壓案卷之弊，茲奉高廳令委臨江縣司法公署司法監督，該氏奉委後，即將經手案件交代清楚，於前日（三十）買車東上云。

▲雙城▼

蔡道尹回籍弔喪

濱江道尹蔡品三，現因王主事之喪，回雙弔唁，大約祭弔事畢，即可旋哈，聞王潤華之父乃前清舉人，仕至吏部主事，當年道尹初仕時，多得王主事之靑睞，相交最爲親近，更兼鄉里之誼，今主事作古，道尹不勝慟悼，是以回籍弔唁云。

▲扶餘▼

軍警稽查處成立

扶餘處吉省西北邊荒，逆潤胡匪潛伏，所以綁掠之事時有所聞，轉瞬靑紗帳起，匪氛益熾，駐扶陸軍第十四旅旅長楊沛然有鑒及此，特召集張團長李縣長楊警察所長及張保衛總隊長開聯席會議，議決組織軍警稽查處，以探訪城內外匪人及窩匪通匪之住戶，務期絕此根株，以達除暴安良之目的，並開由各部署各派稽查一員，其稽查長一席，經衆推前冬剿匪隊長張書棠充任，該處已於上月二十五日成立矣。

軍人觀劇之規則

軍警稽查處業經成立，張稽查長以劇園娼寮爲時臨偵查之地，關于該等營業不能不加以維持，前者軍人觀劇隨意佔坐，並不買票，各機關人員亦多如之，因之劇園營業大受影響，刻張稽查長新定軍人觀劇辦法，業經呈准楊旅長實行，劇後凡軍人著軍服入園觀劇者，須坐于劇園特備之後四排官座內，不得隨意佔坐，便服入園須與其他觀劇者一律買票，至于各機關人員亦須買票入座，倘有違犯，依法懲罰云。

▲黑龍江▼

盧副官任交涉員

前濱江鎭守使署副官長盧玉璞，自張煥相開缺後，遂即辭職，當局念其泛應曲當之才，使之投閒置散，殊爲可惜，因即委充昂昂溪交涉員，以資臂助，該氏奉委當於日前到局任事，並於昨（三日）來省面謁省當局，請示此後交涉方針云。

副官長知事求雨

龍江自春徂夏，亢旱無雨，遍地狂風，春□穀圖，秋收奚望，因此督署副官長王陟三與龍江縣知事孫績臣，於上月下旬帶副官屬員齋戒三日，親詣先農壇祈雨，闔巢至誠格天，油雲密佈，乃風姨作祟，旋即雲散天晴，該氏等以誠之與德或有未足以感動天意者，故益深惕厲，每日仍至壇前作懇摯之祝禱，大有不雨不止之勢云。

▲大賚▼

焦所長解送胡匪

去歲冬間我邑游擊隊隊長率隊剿匪，獲住胡匪三名，內有巨匪二名，當送縣署監押，後被蒙旗王公在省提出控告，該匪等系朱伏法，前奉省署電令將該匪等一併解送來省，以憑訊辦，本邑監督奉此後，遂令特派焦所長帶警數名，搭乘廣興輪船赴哈爾濱，再行轉車押解晉省云。

▲慶城▼

張主任因公晉省

縣公署地方捐務處主任張靜山，因地方上某項要務，須面謁當局，遂於昨日（廿七日）搭乘瀛車赴省云。

紳商團改城防營

慶邑地處邊陲，時告匪警，前經紳商籌辦紳團二連，商團一連，以備鞏固城防，餉械均由紳戶街基及商家捐款供給，設義務督察員數名，督理事宜，已成立有數年之久，嗣因紳戶捐款不齊，督其事者又以情面是瞻，以致紳團欠餉若干，至將解散，劉監督以爲際此國家多事之秋，正地方自衛之時，成之猶恐不及，豈容使之解散，故極力維持，遂於昨（廿六日）開紳商全體會議，結果議決取銷紳商團名義，撤去督察員，改編爲城防營，設營長一，委警察所長兼任，連長二，仍以紳團趙連長與商團姜連長充任，營部設於警察所院內，此外又公舉慶城地方儲蓄會長計舉一與地方紳戶蔣雨臣二公，素行公正，廉明作事，認眞不辭勞怨，於城防事宜必有起色焉。

直督署大火之詳情 省署全部均遭燒燬

天津直隸督署失愼，已誌前報，茲據續訊，此次損失約數十萬元，計焚燬房屋二百五十三間，聞被火燒死十餘人，並受傷十餘人，已分送各醫院救治，茲將詳情列下。

▲起火及救濟 河北金鋼橋直隸省長公署，晨四時，突然發生火警，俄而全部燃原，不可遏止，全埠水會紛紛趕至，盡力噴救，激射甚猛，至下午二時，火勢漸殺，據聞失愼原因，係大堂側之衛隊宿舍，電線走火，未幾火燃頂棚，衛兵均於睡中驚醒，紛紛逃出呼救，時火已透頂，爲崗兵瞥見，以電話四處告警，各水會先後飛馳而至，盡力猛射，無如火勢甚猛，加以衛隊所儲之子彈，被火燃着，爆聲四徹，槍砲彈飛舞，以致救火員不敢向前，至上午六時許，延燒大堂二三堂及參謀秘書兩處，至十時許，延及東南兩部，火勢益形蔓延，當火起時，督署參謀長及省署政務廳長，親率各職員，指揮軍警，搶出軍械案件，救護褚玉璞眷屬，馳赴租界暫住，六時許，褚玉璞由廊房途次，聞訊趕回，督飭軍警，指揮各水會竭力撲救，焚至下午一時，火勢漸熄，但餘燼尚燃，各水機仍以全力注射，聞復被火燒死者在十餘人以上，受傷者約十餘人，已分送各醫院救治，有無重要職員焚死或受傷，尚未明晰。

▲軍票及槍彈 至於各處課均被焚燬，此數課中尤以軍需處所受損失爲大，其中存放之山東省軍用票，直隸省銀行角票，以及直省銀行整票，共計三鐵櫃，付諸一炬，至褚玉璞住處一切什物以及內眷衣物，亦均損失不少云，又聞當起火時，烈燄飛騰，瀰漫天空，以至河北天地元黃各緯路，亦均聞其氣味及散其烟灰，且因署中所貯存之子藥槍彈，因火炸裂，故屢聞槍聲，其中所存檔卷，亦多被焚燬，省署附近禁止行人，直至午前十時，始准單行人通過金鋼橋，並由軍法處稽查處派馬隊稽查街市，以免宵小造謠生事。

▲計焚之房屋 二門南東西房十間，承啓處東西房六間，東西接待室六間，大堂後東西屋二間，二堂前衛士處東西樓上下二十間，二堂東西會客廳十二間，二堂後東西房十二間，二堂內會客廳東西十二間，簽押房東西十六間，中院東西樓上下二十間，參謀處北樓上下二十四間，又東西樓上下二十四間，東西房十二間，軍需處北房十二間，東西房十二間，傳達處二間，軍務處玻璃廳院二十二間，東西庶務科北房十間，監印處二間，小房二間，後院北上房六間，東西房四間，南房四間，小西房一間，大廚房十間，小廚房二間，褚太夫人與褚夫人均經移出，幸告無恙，聞起火原因，係電燈綫流電所致，褚省長回津時，正適起火之後，非常震怒，已令嚴查起火原因，究竟有無其他情事云，今五十餘年，向無此種驚險，今與有此變，亦歷史上罕見之事實也。

中外要電

吳佩孚閱兵長辛店（五日發 北京專電）

吳佩孚于今早五時蒞長辛店檢閱所部軍隊，畢即回保定，日內即當首途晉京。

俄濟國軍武器統計（五日發 北京專電）

據報界消息云，國民軍最近一個月間由俄接濟之軍械如下：步槍七千枝，槍彈七萬枚，馬槍四千枝，加農砲四尊，一五珊砲三尊，二十珊砲一尊，臼砲六尊，山砲一尊及砲彈若干。

海文兩次官決定

（東京四日專電）海軍政務次官決定隆旗元太郎氏，文部政務次官決定用中善立氏。

瑞典內閣辭職

（斯陶克胡爾木二日來電）瑞典參衆兩院本日對於政府所提出之失業問題投不信任票，瑞典內閣旋即辭職，又電，瑞典禁酒會會長愛克蘭氏將繼桑德洛總理之任，禁酒分子在上議院佔二十席，下議院三十席。

埃及王族又抗英乎 會審匪黨案判決之糾葛（二日發 倫敦來電）

據馬耳他島來電，海軍少將斯大夫來氏所轄之艦隊接到政府訓令，令其開往埃及，此舉與近期盛傳現內閣雖在煤業罷工忙之中而仍能顧及埃及可危之狀況之說，若合符節，蓋因近傳稱各洛王又恢復其頑抗之故態，對于英國關于蘇丹地方之管轄，蘇彝士運河之保安，及外國在埃及利益之保障所保留之各條件，均有起而不承認之意，又電，首席推事英人嘉爾壽氏會同埃及推事，於審判匪黨案，曾宣告判決書，對于該案將被告除一人外均被釋放，刻已提出辭職，爲動人觀聽，其所據之理由，於被告四人一案完全違反證據之重量，並構成司法上一大瀆職，英國政府關于此事，於六月二日送達一照會於埃及政府，對於該判決書保留其審議權，並英國政府不能認此爲被告無罪之證，並保留行動之自由。

中國之與勞工制度 朱兆莘在勞工會之表示（二日發 倫敦來電）

本日朱兆莘氏於勞工會議席上向衆會員表示，中國政府對于萬國勞工會所設制度，仍抱早日在中國實行之熱望，但現代勞工制度非俟中國改善其工業而達到現代工業家之程度，則不宜實行云，該氏希望中國能以脫離不平等條約之羈絆。

日閣改造尚有問題（五日發 東京專電）

內閣改造業已告一段落，惟其研究會井上子入閣一事，頗爲憲政會中人多所不滿意，如淺賀代議士竟與憲政會脫離關係，所以若槻首相于本日邀集濱口早速片岡町田等閣員及橫山幹事長協議對策，以善其後。

澁澤子爵招待實業團

（東京五日專電）澁澤子爵于本日招待中國實業團開午餐會。

崴法通車售票

（東京四日專電）海參崴至巴黎之通車客票已于今日開始出售。

雜報

△奉天▽

修補城墻

張總司令以奉省甎城歷經三百餘年，剝蝕倒塌不甚雅觀，遂擬定將各城門樓照舊修築外，並將倒塌之處一律修補整齊，以壯觀瞻云。

給費治喪

前鎭威軍第十旅某營營長姜兆祥積勞成病，在南滿醫院療治，無如病入膏肓，非藥石所能挽救，竟於日前物故，總司令部據報，特行給予大洋票五百元，以資治理喪事而示體恤云。

參謀回任

東北第三四聯軍司令部參謀閻景川，前因辦理軍政事件，特行來奉面謁當軸陳商辦理，現已完竣，於五日由奉搭車回任云。

人販宜禁

日站大通棧東樓上近住由京津等處來奉之人販子劉紹臣等多名，常携帶拐騙而來之良家婦女多口，聞城內妓館鴇頭爭往購買，以備操皮肉生涯，不知有維持人道責者亦有所聞否。

有礙體育

小南關一師附小昨開體育會，原爲鍛鍊一般小學生之體格，詎竟大傷其體育，因天氣亢旱，乾燥異常，小學生在赤日當空中飢不得食，渴不得飲，有晒得昏迷者，有跑得喘氣者，該校主任不知亦抱歉否。

煙販漏網

悅來旅館六十三號煙土販趙君堂，近由熱河販來煙土四百包，待價而沽，因事機不密，被日警察署偵知，當派中日巡捕往拿，而趙某是日已將大宗煙土移往他屋，致未獲出，僅將提包內之廿餘兩翻去，趙某現已兔脫矣。

△大連▽

羽化登仙

小崗子普善堂理門戒烟所當家鄭瑞潭，年經八旬，於五月杪羽化，衆理事擇六月四日開弔，五日發引，當日贈品極其繁多，又有渡善堂附屬貧民義務學校生百餘人隨送，各界來賓若自執香計千餘人，據此以觀，修德獲報，洵不誣也。

△熊岳城▽

村正改選

蓋平縣第三區范家屯聯村村正吳文濟，因家務冗繁，於前月呈請辭職，業蒙批准，所遺村長一席，經四村聯名公推吳廷悅充任，而聯村內一般土棍爲爭選村正，未遂，揑造吳氏家門不清，並指有種種劣跡，情事查吳氏家道殷實，人格端正，處事公平，始爲四村所公推，而造作吳氏不端等語者，亦可以休矣。

△錦縣▽

民不聊生

本邑自張知事奉令祈雨後，今數天未見滴雨，且狂風怒嚎，尤加于昔，于是城廂四外各村屯亦相繼求雨，每日進城號佛者已有數起，約數百人，均露頂赤足，手持柳枝，叫苦連天，每一號佛，哀哭之聲達於數里，令人慘不忍聞，又兼今歲現洋暴漲，至五元五角有奇，觀其景況，有漲無落，百貨隨時增價，秫米每斗六元，至午漲至六元五，無處購買，如再現洋增漲無休，天再久旱不雨，一般小民之生活已完全無望矣，未悉當權者亦有所聞否。

釋放巡官

西關警察三分駐所前任巡官王承三，因去年亂軍之際，受某丘八之牽連，被警備司令部寄押第六監獄，迄今數月，竟不得伸，該警備部早還關內，現經警察劉所長及各士紳連名具保，呈請釋放，業蒙上峯照准，於月之三日開釋云。

△洮南▽

會長晉省

洮南商務會正會長周止敬，因有要事面見當道陳述一切，於五月下旬搭四洮火車晉省，聞不久即行返洮云。

生活困難

洮南自交通便利後，四民雲集，米珠薪桂，生活日高，又兼錢法毛荒，人民生計維艱，望有地方責者速即設法維持，以固邦本可也。

△綏中▽

糧價暴漲

近月以來物價奇昂，食糧尤甚，集市各糧竟暴漲一元之譜，紅糧漲至五元九角，元米七元五角，小米八元五角，包米四元八角，合豆五元八角，元豆六元九角，青豆六元八角，吉豆九元五角云。

恭送匾額

本縣商會會長劉玉堂連任數載，應付咸宜，本城紳民因感劉君德惠，特製匾額一方，文曰（澤及宗敎），於本月一日擇其長子合巹吉日恭送懸掛，以表敬意云。

△農安▽

救火敏捷

農安地處邊陲，每年春風甚厲，因之火災迭起，警察所雖編有消防衛生隊，但對於消防操練毫無經驗，一遇火警，手足失措，往往一戶起火，殃及多處，茲者楊家瑞所長洞悉此弊，竭力整頓，惟預算有限，是以不克一致進行，先將消防隊大加改革，選用妥員，購備消防器具，搭修獨木望火樓一座，設一長警，不分晝夜輪班瞭望，一有火起，以鳴笛爲號，令凡負救火之責者均有一定去向，上月廿六日西街迤南日昇葯房夜半起火，大有燎原之勢，幸該消防隊預先望見，一方鳴笛集衆，一方拉駕水龍，攜救火器具，飛臨火場，奮勇撲救，得未殃及他處云。

姑嫂互詈

農安西門裏住民某甲之妻，昨與其妹因事互相吵鬧，彼此攻訐，醜事闡觀者均各掩口而笑，其兄充耳難聞，當以婉言排解，而兩造不惟不服，醜言惡語較前尤甚，其兄怒勿可遏，不分妻妹，俺以老拳，詎該婦悍潑異常，逞嬌弄性，即欲以死相拚，兼之某人幫打，勢難結局，幸二三鄰人極力勸解，始悻悻而散。

△慶城▽

好雨知時

入春以來天氣亢旱，而春風尤烈，致令土燥泥乾，農人已將籽種播地，如無濕氣滋潤，誠恐發萌無望，正盼雲霓之時，乃於昨（廿五）下午濃雲密佈，細雨綿綿，降至數小時方止，雖未沾足，頗堪接濟，一般農民皆謂好雨知時云。

批示

◎鎭威上將軍公署（五日）
▲楊集瀛 稟請錄用由 批現無位置礙難錄用
▲石上人 呈控拜泉縣警察所長李維義貪贓枉法瀆職殃民由 批仰候令行黑龍江省長公署查核辦理

◎省長公署（五日）
▲趙翰臣 呈爲報領官地皮由 批仰市政公所酌核辦理示遵
▲黃忠振 呈地已丈放承領揑報等則不公請飭查辦由 批應静赴官地清丈局呈訴
▲林榮盛 呈歷案不判濫押無辜請查辦由 批仰候派員徹查再行核示

◎財政廳（五日）
▲徐國治 稟爲欄員貪賄揑復請另派員查丈由 批仰即遵
▲王廣則 呈爲逆判霸地請令請行勘退以便耕種俾得封課由 批應自行赴縣呈請究辦
▲呼成璋等 呈爲報領圖旗退荒請飭縣放領以便開墾由 批令行突泉縣知事

◎瀋陽縣公署（五日）
▲楊合伯等 呈控盤山縣七水非子西南淤灘由 批仰該縣切實澈查覆奪
▲李九齡 呈爲該會陳糧按地納課懇恩俯准以免重複由 批再行核奪

◎教育廳（五日）
▲商玉書 呈爲請飭發兌換口金虧數由 批仰清源縣查照

◎清丈局（五日）
▲王永泰 呈爲遵令淨多照章分撥等情由 批該氏回屯聽候撥領
▲徐李氏 呈爲墾伯地抗不政贈請選出伊之典契歸氏抽贖等情由 批仰良字綢張委員照章勘辦

冠蓋往來

▲鄭謙（前江蘇省長）五日去天津
▲任玉麟（前督軍署秘書處長）五日去天津
▲程鈞忠（八十五團團附）五日去天津
▲張金明（三四聯軍中校參謀）五日來奉

居間疏通

本欄投稿准具別名，然必須另具眞實姓名住址，加蓋名章，否則無論事實如何，槪不揭載

質問之部

▲四洮路玻璃山站南北一帶係屬蒙荒，於前淸時經蒙古人當與漢人開墾耕種者有之，民國以來更有之，現下典地漢民住戶不下二千餘戶，戶口之多，占遼源全境三分之一，人民生長滋息，均以蒙地是賴，築宅穿井，各司所事，蒙漢相安，均無異詞，入民國以來，溫親王爲防止流弊計，雖設巡遼局徵收墾地經費，繼設聯合事務所粘貼典地特別新契紙，是爲該王府所早認許，迄無異說，至該項典地開墾成熟者爲數已屬不少，未經開墾者因連年沿河一帶盡成澤國，墾水工尚未竣，已耗資不下百萬之譜，民戶因困於經濟，未能及時開墾，經民戶慘淡經營，始露膏田，但亦獲利固不乏其人，但雖開墾而未獲利亦大有人在，安墾局之設，本爲招佃而來，因民戶過多，典當之地亦不爲少，典地與佃田因而屢起糾葛，安墾局以王爺爲護符，典當之戶前往種地，往往被其抓獲毒打，交加迫不令種，此典當之地未能悉數開墾，安墾局使之然也，近來安墾局方面傳播當蒙地無效，更謂張師長怒不論何年典當，一概作爲無效，民人生息斯土，性命攸關，一聞斯說，惶恐不堪言狀，奔走嚎呼，不謀而合，聚集千人之譜，僉謂張師之明，定不能聽彼一面之詞，特派委遊遼調查，其中事實，惟素仰該調查員視民如傷，詎民間之疾苦，其不能爲左右袒，但其初次遊遼，典當內容殊難知其底蘊，但人民身命所繫，詎容緘默，故舉代表面向調查員陳訴，典地係出血汗之金錢，維持身家之生活，補益國家之國課，行爲既屬正當，典地尤須安全，今驟恐無措，難安其居，故懇俯念艱難，予以維持，不令蒙人施其伎倆，則遼北典地戶三萬人之蔵德永無涯矣，倘若一但被其驅逐，三萬人之生命焉托，除向調查員訴懇外，並藉盛京時報向當局疏通（代表人）

▲瀋陽地方檢察廳高檢察官鑒 閱國家法廳原爲判斷民間之屈直，非以金錢勢力而定勝負也，查陰曆四月初四日本埠大北關老衛生醫院院內有張戴氏者，被竊賊趙謙仁侵入內宅，竊去奉大洋一千元，事後被張戴氏查知，即將該竊犯扭送警署，轉送鈞廳，經貴檢察庭訊，事實具在，又有證人馮德鈞當庭證明，趙謙仁竊盜不僞，就應秉公提起公訴於刑庭，以侵入第宅加重竊盜案審理，方合提起公訴之法例，不料於四月廿二日經刑庭傳票拘張戴氏赴庭審理，竟以趙謙仁吸食鴉片而判罰，並無原告供稱之竊盜一言，是何故也，況趙謙仁犯罪事實，竊贓證物件件俱在，又無人舉發其吸鴉片罪，何竟審判於鴉片上，此中有何暗昧，以竊盜犯而易煙犯，小民不知法律，特借此欄質問，望貴檢察急爲明白答復爲禱（原告辯護人敬問）

▲奉海鐵路局鑒 聞貴路局在奉有附設鐵路學校，不知設在何所，敝欲列門墻，望在此欄內將地址答覆爲盼（齡平于振之敬詢）

京奉
奉天開 新民
每日睡車 前 後
每日通車 後 前
每日普通 前 後
普通 後
北京開 天津
每日睡車 後 前
每日通車 前
每日普通
每日普通 後
▲四鄭線▼ 四平街開 前 後 鄭家屯到 前 後
▲吉長線▼ 長春開 前 後 後 吉林到 後 後 後

中東
▶長春哈
長張三陶雙哈
春家家嶺城堡濱

▲由哈爾濱赴海參崴站
哈爾濱 開 後 四、〇〇
阿什河 後 五、〇八
一面坡 晚 八、五五

▲由海參崴赴哈爾濱站
海參崴 開 後 三、〇六
綏芬河 晚 三、五五
穆稜 早 四、二二

▲由滿洲里赴安達站
滿洲里 開 早 一、二〇
海拉爾 早 五、三七
博克圖 早 二、一八

▲由安達站赴滿洲里
安達 開 後 三、〇九
齊齊哈爾 早 一、三五
扎蘭屯 早 七、一六

36

小說

一個教訓（民汝非）

白嫩的丁香兒。笑舞在風前淺紫色的晚霞。正映在茅屋的頂際。綠草上一對小鳥。啾啾的陽語。大地上的一切。好似都被安慰了！都沉寂了！

王起從村裡的國民學校回來。挾了一包紙本子。都是小學生的課文和習字。進得室內往棹上一放。嘆了聲。

『唉。眞沒趣！一天又一天！』

『太平庸了！太乾燥了。我有些够了！』

他的妻子也嘆着說。一面收拾晚餐來。這是他們夫妻倆的常事。每每的相對嘆息。他們的生活太平庸了。沒有一種事體。能够添他們一點采色的。雖然那春光十分明媚。在他們竟不引起什麼感想的。他們今天相對吃着飯。不想有個二年沒見的朋友。忽然來到。那人走進院內嚷道。

『王大哥沒在家嗎！』

『呀！原來雪凡弟。你一向很好呵！』他們同聲的說着。一齊迎出來。又行個握手禮。隨着進來坐下。王起說。

『快些收拾飯吾們一齊再吃吧。』

『偏過了。請你們吃你們的。我在前街朋友家吃過了的。我本想早來談談。又怕你們。買東買西的。破費你們』

雪凡說着。推他們坐下吃飯。自己坐着翻看這些課文。他們夫妻只得又吃起。王起說。

『原來你上省家看親戚。我記你怎沒這般晚才到呢』

『我特地裡來。是要報告你點高興的事體的』

『咳！我們。有什麼可高興的事！』

『大哥你怎這樣枯暗面色！我記得你和嫂夫人在省城結婚那時節。你們眞是一對璧人呵。有多少人羨慕你們呵。不知怎的。嫂夫人也瘦削了好多。再也看不出女學生的丰神了』

『太平庸了。太沒趣了。生活的壓迫。金錢的強梁。都把吾們的快樂剝奪了』她禁不住說。

『雪凡弟。你說要告訴我們什麼話。你怎又只說這呢』

『不是嫂夫人提起。我又不知說那而去了。原來我被大哥這副憔悴的面孔暗示了。竟把我的原意打斷。說起來眞是大哥樂聽的。往下你們不必嘆氣了。吾們校裡的高老師。大哥！他不是合你狠好嗎？他待你的意思。特別優越呵！』

『是呀。說起來吾在各位老師方面。論感情可以數着他了』

『高現在直隸督辦署理。當了處長。我想你要想當官。他決能提拔你。這豈不是你幸運到了』

雪凡未及說完。他們連接着說。

『眞的！當眞嗎』

『這豈能杜言的』

『那沒你大哥當去的。快脫離這窮困的生活吧』

她驚喜的神色。注視她的丈夫。又看看雪凡。此時他們已經吃罷。王起口也莫顧得漱。也不顧細問。只垂頭去想。蓬屋沉靜。鴉雀無聲。雪凡說。（未完）

筆記

▲文藝叢考再編（紹）

通變（陶明濬）

所謂商周麗而雅何也。虞夏之文尙質而加之以辯。是由質而趨於文也。文之既極。則麗字應之而來。麗爲美稱。其在人也。有麗必佐之以雅。譬之好女。蛾眉曼睩。婷容修態。燦光而眇視。膩理而暨顏。精若水波之重華。固未始不佳矣。然使乘位而姣。不可謂貞。則人必以庶桑。而譏爲容止不戒矣。故必歸之於雅。內多廉恥。弱顏固植。心志堅貞。不可侵犯。若是乃合乎姝之度。而應靜女之詩矣。文字亦然。文之至者。又能不趨於麗。如化工然。當青之時。百昌俱棄。妖紅豔紫。芳菲萬千。以之點綴風光。何嘗不佳。未幾而收斂。及乎秋時。落實取材。麗之有度。而不患其太過。』此天地之所以爲大雅也。商周之文。其所謂麗者。亦猶老樹著花。不同凡豔。以聰明之弘道。行晏々之純德。『其麗也。固非俗物所得愛惜於其間也。於尙書毛詩。皆可以見商周之文之雅麗。深而求之。古人爲文之妙。居然可得而見。豈非幸乎。無學而言文。如天心之未得而闢幷屢臻。安得有寒宴之化乎。故文貴有學。

近世文人。約分二派。其一求麗。其一求雅。求麗者。專以字句爲主。著之以采色。調之以對仗。干支卦名。草木鳥獸。中必爻雙。引必速類。如天衣之無縫。如綺繡之成彩。一篇組織。既就亂費乎錦繡。解縫乎雕琢。人工既多。天趣自少。吐珠於澤。誰能不旨。置金於市。誰能不取。所以引人入勝。而工於取悅者。可謂至矣。求其傾心貴當則甚難。若是之文。名曰駢体。『因之應酬則有餘。』以之明道則不足。更有拾唐人之說。以起衰自命。劉炭先章。別創新意。佐佐揭揭。不襲前人一字。』專以自造爲主。幽奧權奇。傲詭百變。比之俗文。固亦甚雅。而流轉所及。令人果於自信。粗心運掉。書去文采。幾同寒鴉枯木。黃茅白葦。例之以文。名有所不副。揆之于實。亦未見其雅。當猶未必盡雅。而麗則一毫無。此不吾學者之過也。古人萬萬不可此。

談叢

▲奇緣（胡競勳）

唐吏官。軼其名。年二十許。性誠樸。在海倫縣北。程家店屯。甚姓家。傭工打更。人皆以唐吏官呼之。一日。往場園抱柴。視柴堆後。有一女郎。身著絳紫短裳。下繫青色裙裾。雙翹瘦小。窄窄蓮鉤。著紅緞綠花繡履。玉立亭亭。年約二九。姿容秀麗。宛似天仙。乃致聲向唐曰。妾胡姓。與君有夙緣。願以終身相許。唐以自慚形穢。未遑置辭。不敢仰視。低首不語。女曰。君勿爾。妾母於十年前。曾受命先祖。活命之德。此行係銜母命。以報襄恩耳。是乃天緣。望君勿却。唐曰。余乃爲人奴。又無立錐地。雖臧嬌有意。奈無金屋何。實不敢涉及斯念。女曰。妾當於夜間。往君處。君其俟我。他請勿慮。言罷乃行。唐仍照常工作。未暇介意。是夜。天約三更。唐因打更。時尙未眠。見女翩翩而來。投之懷中。遂相狎褻。綢繆倍至。事已。天將曙。女起行。幷囑秘密。勿稍洩漏。轉瞬月餘。他人不覺。而唐則較之往日。舉動殊異。且極疲憊。主人詰之。而唐未之告也。一日。主人早起。潛至唐宿處。於隐外竊聽。聞唐似與一女子談笑。纏綿喃喃自語。主人排闥闖入。見唐一人。夙尙未起。乃再三詰訊。唐知不能再諱。遂道實情。主人怒曰。何物妖魔。來此作祟。盍速逐之。以免貽害。不然。則逐汝。唐佯諾之。俟夜女來。以主人相逐之言見告。語罷涕零。似又不忍別離之狀者。女曰。請君勿慮。妾自有隔處。第朝主人。闔家盡患頭痛。而主人尤甚。大有須臾難熬之勢。女來告唐曰。主人之疾。乃妾使之耳。唐告主人。主人急倩唐轉致意於女。謂彼如命吾全家得愈。當築靜室奉之。決不再逐。（未完）

別錄

▲呂祖心經良方十八味

當茲世界。人心澆薄。機械千變。覃閱窮兵黷武以殃民。富貴者以花天酒地爲可樂。熙熙攘攘。德性全亡。名名利利。道心益壞。不佞因偶閱呂祖心經良方。不覺有感。爰照書於左以供讀者。

孝順（十分）陰隲（全用）思惠（隨施）愼言（一味）仔細（十分）忠直（一塊）安分（隨用）戒淫（去心）仁義（廣用）老實（一個）好心（一片）小心（一點）戒賭（洗爭）信行（全用）和氣（一團）方便（不拘多少）熱腸（一條）忍耐（百個）

右藥用心細研。用波羅蜜爲丸。如菩提子大。每服一百單八顆。引用益友三個。平心湯徐徐溫服。切忌笑裡刀。暗中箭。平地風波。此方出在。化人府。勸人縣。靈山會上。大藏經中。當治一切。不忠。不孝。不仁。不義。不敬長上。褻瀆神明。瞞心味己。害衆成家。刁訐訟。利己損人。謊誕是非。妬人親近。逞凶橫行。欺貧重富。奸盜邪淫。等症。依方修治。無不應驗眞良方也。

教育

▲周慶戌對道爾敦制之討論（十）

（趙北布衣子）（禁轉載）

或曰。學生於功課之興趣。大抵多鑿良師之提醒。例如一篇文。或詩。若聽學生自己去讀。每因學力之不足。未能領會。必得教師巧妙解說之指點。方可以引起興趣。至於數學及自然科等。尤須賴教師領之入徑。試問惟聽學生自己之研究。能領會乎。

答曰。快樂之與苦惱。初無具體之範圍。例如運動與操作。其同一之勞力。在操作者。已不堪其苦矣。而在運動者。尙以爲樂何耶。此無他。曰出於己也。蓋一則自動之勞力。興之所至。故獨見其快樂。一則被動之勞力。非有意趣。所以惟覺痛苦耳。學生作業。亦猶是也。道爾敦制。學生作業出於自動。其興趣不問可知。且教師每日編有各科之指導案。是將功課內容。詳悉無遺。雖數學及自然科等。其勞亦如破竹。初節解後。迎刃而下矣。斯又何慮哉。

結論

有見竭其智力以赴於事者。人必譽之曰熱心。蓋心一不熱。則凡百瓦解矣。雖有善政良法。亦不過玉卅之類。實則實矣。未能植果也。從事教育。熱心一端。尤恃之以爲靈符。蓋教師之心如漿。必使其常熱而始有濟。荀一灰之。教育破產矣。道爾敦制。即於美利堅。亦居幼稚之時代。尙須教育家之熱心。隨時改進。况中國之爲試驗者乎。著者以爲吾教育者。當具熱心。尤須致其成熟。孟子云。五穀不熟。不如荑稗。古人已詔我矣。願三復斯言。以爲戒。（完）

十四年十二月十一日

文苑

▲一葦軒詩存（續）

游東陵雜詩（盂平劉德成）

攬勝東陵載酒行。春風綠野鳥爭鳴。多情最是隄邊柳。一路依依苦送迎。

飽看山光酒倩添。春衣坐久碧苔霑。風流我愧追梁緒。也折梨花簇帽簷。（梁緒見雪仙雜記）

奇草幽花不記名。半醒半醉遂流鶯。偶然尋得新詩料。萬綠叢中雞老兵。（老兵見晉書）

遨遊山水喜盤桓。才愧菘松興未闌。把晤風流袁太史。東陵權作西湖看。（趙甌北有西湖晤袁子才寄贈詩此指袁簡齋先生）

輝煌金碧帝王州。弔古傷今恨未休。獨倚危欄頻眺望。水聲嗚咽向西流。

春風駘蕩百花香。媚影嬌聲笑語狂。回憶轉心湖舊事。提壺揮淚哭先皇。（林公琴南爲前清遺老）

熊韓章少將召飲明湖春賦此致謝

熊子東風解戰袍。明湖春裡宴羣豪。酒兵酣門三千餘。水調驚人大小高。（座間有高君子藩高君仰之詩唱助興）紀盛慙能揮鳳藻。祝君此去展龍韜。（劉郎十載無知己。喜把綠閒贈俊髦。（余贈揣著綠閒知己小說一部）

別錄

治外法權與日側之同情（續）

（一）迄今與中國同樣苦于治外法權之諸國紛紛而起脫離此種束縛

（二）在中國設有治外法權之列國中自行放棄此種特權者愈加其數

按古來居治外法權下受苦之弱小國均屬東洋系者如土耳哥于十七世紀爲英國所投于此種制度之下旋至十九世紀暹羅土耳哥波斯日本中國朝鮮埃及摩洛哥德利波里突尼斯森納厭斯喀杜耶兒康得等均受此項束縛者惟至近來脫離于此恢復自由者不一而足如日本則于安政元年（西紀一八五四年）訂有日英條約旋于次年有日荷（蘭）條約于安政五年有日英日荷日俄日法各條約領事裁判權由此分別確立而名實降伏于列國束縛之下又至明治二年（西紀一八六九年）訂有日墺（太利）條約結果領事裁判權被推及民事（從來之領事裁判權以刑事及商事爲限無涉其他）日本之苦痛愈演愈甚是爲國民所共憤不已惟力弱不能抗拒至此無可如何舉國只以吞氣忍聲除努力自彊之一途則無他法及至明治廿七年（西紀一八九四年）要求列國撤廢苛約竟爲所承認始能脫離久年之束縛也惟至新條約之實施在訂約後歷經五年即明治卅二年（西紀一八九九年）也中國之投于列國法權束縛先日本約十年迄不能爲之脫離也次觀暹羅土耳哥兩國收回法權聲浪均頗旺盛似已好機到來也即在土耳哥於前年（一九二三年）訂有羅賢條約據其第廿八條締約國聲明所有在土國治外法權允以一律撤回等情由此可窺土國之收回法權當不在遠也

次以暹羅觀之於一九〇九年要求英國使之聲明撤回治外法權旋於一九二〇年與美國訂有同樣條約又對法國于一九〇七年關于撤廢旅居暹國之法屬亞細亞人之治外法權新訂條約旋于一九二五年一月更進一步要求法僑（本國人）治外法權之撤回如願以償終爲其所承認也

要之以上各國雖其國小至收回法權之進行頗爲順利紛紛成功獨在堂堂中國迄無何等希望予亦爲焦灼不置國人之起而運動亦所當然

列國中在中國將其治外法權自行放棄者益加其多因之旅華歐人服于中國法權者殆須加倍亦爲驅中國致高號運動收回法權之東大原因也已如上敘蓋華側以爲俄國德國墺國捷克斯拉維阿希臘等歐州白人既在中國服從中國法權獨在英美法等白人何有不能之理恢復國權由此亦勃然而起也

人多以爲在華外人均有治外法權或領事裁判權則其誤謬莫此爲甚也試思在華外人雖以種言之約達五十種之多然就中設有領事館者不過約計二十國而且該等未必悉數享有領事裁判權也茲將有領事裁判權者列舉于左英國于（一八四三年）以中英通商約定獲得該權美國及法國于（一八四四年）得之瑞典諾威于（一八四七年）得之繼以丹麥（一八六三年）荷蘭（一八六三年）西班牙（一八六四年）比利時（一八六五年）意大利（一八六六年）秘魯（一八七四年）巴西（一八八一年）葡萄牙（一八八七年）（未完）

▲勘誤　昨日別錄本題第八行哈培英文報下脫「之悲觀論」四字自第九行之論斷不同之下至第十行末全倒代以「有贊成論反對論附帶條件的贊成論」之十五字第十四行之治華爲沿革之誤

六月七日
舊四月廿七日
日曜 丙寅 大安 成 星宿

▲一白之人飾身以質樸守分限則大吉庚東坤吉▲二黑之人心以爲十分之事仍生窒礙之日防失物艮西丙吉▲三碧之人難多難爲作後日之備宜忍耐南東壬吉▲四綠之人若手於不經意事具致棘手之日南艮坤吉▲五黃之人謹飭自勵則大望有成艮西北吉▲六白之人勿曲進路循舊方向爲安西北南吉▲七赤之人開辦持久事業最吉之日西北南吉▲八白之人雖出金錢勿以爲苦後日當有大收入艮北丙吉▲九紫之人不可以觸上意在外時須防失物東西北吉

綫 ……
山海關　天津　北京到　前 九、三五　六、三五　一〇、三五　後 八、一五　三、四五　七、一五　七、五七　前 四、四四
錦州　溝幫子　新民　奉天到　一、〇五　三、三五　五、三六　七、三二　後 二、〇四　一、三〇　四、四八　六、二〇　後 一〇、一五　二、〇〇　三、四九　六、〇〇　二、四五　五、三五　九、〇四　一、〇五
鄭家屯開　前 五、五〇　後 三、〇〇　四平街到　前 九、一五　後 六、一五
吉林開　前 七、〇〇　後 二、〇〇　五、〇五　長春到　前 二、〇〇　後 二、三〇　八、四〇
綫 ……
三……　陶……　張……　長春　河……　昭……　洮……　到　午 二、……　午 三、九　後 一、三〇　後 四、三〇
穆……　稜　綏芬河　海參崴到　早 五、二一　早 一二、〇六　後 七、二一
一面坡　阿什河　哈爾濱到　後 二、……　晚 六、三　晚 七、三〇
齊齊哈爾　安達站到　後 五、八　晚 八、一四
海拉爾　滿洲里　晚 八、三〇

廣告

衛生泉主人李金生啓事

啓者本澡塘開業十數年房屋寬敞水池潤大設盆雅座電燈電話氣鍋機器自來水管洩放水溝無不俱備近因本主人不願顧問擬將鋪底出租與滿海東營業擬即出兌如有願承兌者請至頭道溝濟仁堂面議恐未週知特登報聲明

長春頭道溝濟仁堂

四洮鐵路局夏季制服招標展期廣告

本局呈奉批准招標購買夏季制服車務及電汽廠員司用夏季嗶嘰制服及帽四百三十五套青斜紋布制服及帽六十套展期定於六月十日在本局材料課當衆開標如有願承辦此種制服者即携帶樣子及標單費大洋一元投標押欵大洋四百元在材料課閱看式樣及簡章領取標單投價可也特此廣告

聲明歇業

敬啓者敝號自宣統元年在長春城裡四道街口設立德盛和生意茲因連年錢法毛荒無力進行於陽歷五月三十一號停止營業凡德盛和在外有担保等事概作無效恐未週知特此聲明

敝號 呂翰臣 謹啓

上海最著名之大商店 奉送樣品

如將此廣告剪下並附郵票一百分即贈値現大洋三元之眞金鑲寶戒指一只或德國活動鉛筆一支附郵票二百分即贈値六元眞金鑽石戒指一只或眞金項鍊一條連雞心一只如附三百分即贈値九元之眞金時式手鐲一只或鑽石耳圈一付或眞金首飾全套計十二件如附四百分即贈値十二元之瑞士眞金手表一只連金表帶一條如附五百分即贈値十五元德國眞金懷表一只連金鍊一條如附六百分即贈値二十元新式方形鬧鐘一座如蒙函索原班回件穩妥異常

上海法大馬路南首東新橋街 美麗首飾公司樣品部謹啓

駐奉先施聯保水火保險有限公司啓事

本三公司早年曾委大德昌號內孫屛周君經理今於五月卅號本三公司已遷在大西門裏先施化粧品公司內營業此後本三公司一切火險事宜仍委孫屛周經理與前大德昌完全脫離關係惟本三公司在奉火險事宜及各界惠顧諸君請至大西門裏先施化粧品公司內向孫屛周君接洽辦理無任歡迎之至恐未週知特此登報聲明

先施聯保奉泰公司謹啓

南滿洲鐵道株式會社 南滿洲電氣株式會社 仝啓

啓者從來南滿洲鐵道會社經營之大連奉天長春安東及連山關等埠之電氣事業並其附帶之一切權利義務今已改由新設之南滿洲電氣株式會社繼承辦理照常營業恐未週知特此佈聞並望各方倍舊垂青爲荷

大正十五年六月一日

四洮鐵路局南新市場出放街基廣告

本局爲振興商業起見在洮南車站開闢市場出放街基業於去年九月間登報招商承領在案茲查該市場所餘各等街基爲數有限合再廣告凡有意承領者應即遵章來局繳價領取大單以憑換照營業萬勿觀望自悞特此廣告

佳良行　賣最準確的鐘表◎◎
佳良行　賣最美麗的寶石◎◎
佳良行　賣最文雅的粧飾品◎◎
佳良行　賣最便宜的是批發◎

奉天 城內中街電話七百四十號

229

于道尹來函感謝

黑色補丸

瑞有氏大醫生台鑒鄙人所患虛弱之症十有八載溯自光緒二十五年因經营棉力應親民之職殊有未逮以致心勞日拙此虧損之原因也迨至三十四年辦理都魯河等處金礦事宜是時該礦本屬殘敝之餘且有變亂之虞如此鄙若不極力擴充以臻發達之地步無以自立是以晝夜籌思竭盡棉薄之力始見成效五載之功與官廠成鼎足之勢而鄙務雖成心血已竭由此元氣大虧惟日服蔘茸以養殘軀勉能支持至民國三四年創辦梧桐河金礦犧牲心血財力以致累家破產舊病復發一臥二年不起凡虛弱之點均皆現症幸在家中調劑得法始慶來蘇至民九復蒙江省承蕉公柳莊觀察之邀辦理黑河金礦既蒙青睞以我爲識途之馬黍在鄉誼碍難推却於民十接辦是礦至八閱月被匪擄掠全廠一空由此相沿四年之久該礦演成胡匪之藪十日一來五日一往官兵亦然辦礦者日坐愁城無所措手於是焦愁萬狀復添心悸之症百補無救虧損已達極點綿綿至民國十四年冬季孱弱不支服藥不靈幸閱報章見瑞有氏大醫生黑色補丸之效果當購半打服之至一月之餘行止異於尋常每日加以八段緊之功日見強壯服至六十餘日其病霍然然該藥不亦神乎聖乎予受惠良深殊難緘默特藏蕪函以鳴謝悃並附小照以証精神之飽滿而頌 貴藥之神奇也特此即請

公綏

前黎興東道尹 觀都金礦總辦 于邦典 鞠躬 三月八日

瑞有氏黑色補丸專治勞心過度房勞過度破身太早陽痿絕嗣腰膝痠痛多年白濁或婦女白帶凡由腎虛發生各症服之均有特效黑色補丸每瓶一元每打十元各大藥房洋廣貨店均有出售

總經理哈爾濱道外十五道街韓奇峯大藥房

檢(購者注意)認明有瑞氏黑色補丸

朝鮮銀行

本店 京城

支店出張所

內地 東京、大阪、神戶、

朝鮮 釜山、大邱、平壤、鎮南浦、元山、群山、木浦、清津、會寧

滿洲 大連、旅順、營口、遼陽、奉天、奉天新市街、鐵嶺、開原、長春、安東、龍井村、哈爾賓、傅家甸、

支那 上海、青島、天津、

其他 浦潮斯德、露國、紐育、倫敦、巴里、其他內外樞要地當替外引均皆辦理

昔も 今も

効能偉大故能暢銷

七福 凉藥

効能 …效能 專治 …一切梅毒 筋骨疼痛 便毒 下疳 等症均能消

大阪高麗橋表門筋

本家 七ふくや 伊藤長兵衛

振替大阪九七三 電南七二九

鐵道、鑛業

諸工業用機器

諸工具及材料品

發動機、電動機

瓦斯機、瓦斯爐

銅、鐵、鋼

洋灰、漆、油

機器油、皮帶子

金庫、衡器

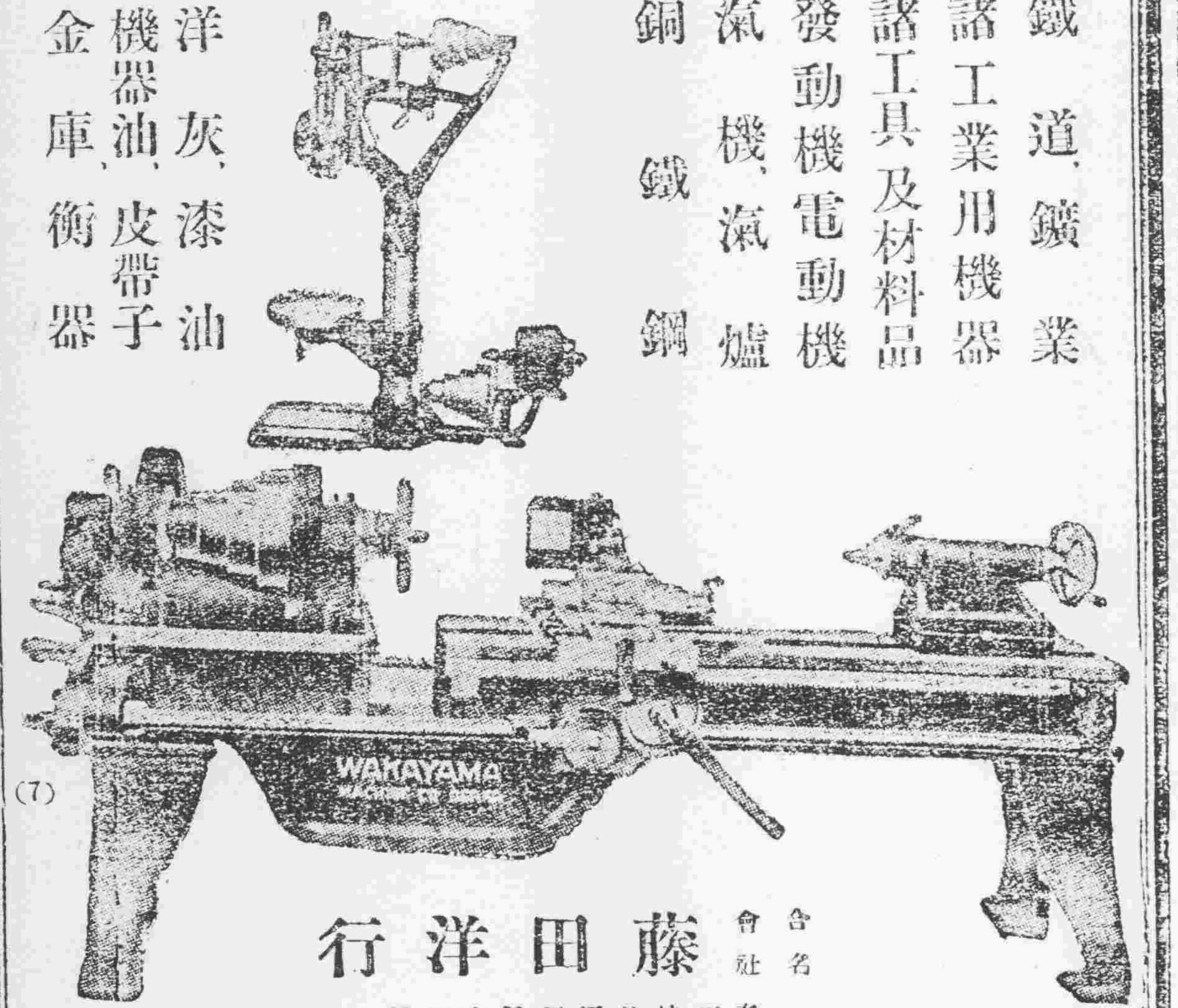

(7)

合名會社 藤田洋行

奉天浪速通三層大樓房

請用家庭最高良品

珞玲香皂

香者敝號設創工廠多年精製各種香皂久爲中外國各界所賞許今又詳加研究費盡多年腦力創製珞玲粉皂啓一種純用精美極高無比之材料尤不惜重資聘請西洋化學專家化驗而造成者誠潤膚能治年積家庭雀斑等疾用之日久不但有益於衛生且能增容顏之艷麗誠爲美容之良品也其味氣芳香多更能久耐刺延年長故用者無不稱揚絕非他種香皂所能比擬者也望諸君速購一試方知言之不謬也

珞玲香皂　環球知道

味氣馥芳　人人稱妙

滑細潤膚　能治雀斑

原質精美　日日倡銷

用錢不多　受益非小

如蒙光顧　價值公道

各界速購　歡迎企禱

總批發處 奉天 廣昌源謹啓

各埠洋廣雜貨店均有代售

最高之品位

植物性

金鶴香皂

姉妹品

金鶴歐利布香皂

金鶴化粧品 都の花石鹸

本舖

野村外吉商店

合名會社

大倉組

營業課目

電裝電械　各種機械　鐵道材料　五金雜貨　銅鐵水管

硬煤煙煤羊毛皮件呢絨　五穀穰貨電氣機械器具　海味肥料汽車並其材料　油類木料焦炭硫礦黑鉛　道木洋火綿花洋絲洋布

包辦工程　代理水火　人壽保險

總行 日本東京京橋區銀座通二丁目七番地

分行 北京 天津 上海 九江 香港 奉天 營口 安東 大連 本溪 倫敦 紐約 蘇堅西士乾 以及其他各主要地方

奉天出張所奉天浪速通四十六番地

八八四

日本電話九四九番

總辦室一五七九

總辦公館五六五

中國電話一四六一號

營業種目

▲醫藥。　▲工業藥。

▲化學藥。　▲賣藥。

▲醫療器械。　▲雜貨。

▲批發零售

貿易商

TE

東瀛大藥房

大連市監部通三十番地

多年不育竟得佳兒

無論男女、因患腎病而致不能生育者、爲數甚多、因生殖器軟弱即腎病之結果也、今有一人、因患腎病、致乏子嗣、及服第威德補腎丸後、身體即轉康健、即得男孩、第威德補腎丸眞神藥也、請讀下列奇異來函、江蘇黃渡蒯投先生現居上海交通旅社來函云、余自較體弱、後患遺精腰酸背痛等症、致乏子嗣、堂上抱孫心切、殊覺悵悵、後購得貴公司第威德補腎丸、服之身體即覺強健、內人因而懷孕產一男孩、患腎病者可毋須憂慮因第威德補腎丸、乃種子傳嗣之良藥也云云、

●醫士所介紹之靈藥●

醫士所介紹之良藥第威德補腎丸已得各醫士之讚許、並認爲補腎種子之良劑、本公司敢担保、君服此丸後、能撥費函請將後方贈券剪下、附郵票一角至本公司、索取試服藥品、則可言之不虛也、

價目 大瓶一元七角半 半打十五元 小瓶一元五角 半打八元

東三省總代理 營口 源來盛洋行

實際奏効

藥効本位　代表的懷中藥

起死回生　寶丹

消化殺菌力强大　應急常備藥

雖如何云者
此爲唯一藥品也

主効
●氣付、消毒
●食傷、水傷
●中暑日射病
●過飲、過食
●消化不良
●下痢、腸痛
●船車、酒醉
●頭痛、眩暈
●惡疫豫防

寶丹定價
二十錢　卅錢
五十錢　一圓
二圓　三圓
五圓　十圓

本舖
守田治兵衛

本店　東京下谷池之端仲町廿七號地振替東京二九八五番
支店　大阪市東區平野町——振替大阪五七七三九番

合名會社
大倉組

營業課目

總行　日本東京京橋區銀座通二丁目七番地

電裝電械　各種機械　鐵道材料　五金雜貨　銅鐵水管
硬煤煙煤羊毛皮件呢絨　五穀雜貨電氣機械器具　海味肥料汽車並其材料　油類木料焦炭硫磺黑鉛　道木洋火綿花洋絲洋布
包辦工程　代理水火　人壽保險

分行　北京　天津　上海　九江　香港　奉天　營口　安東　大連　本溪　倫敦　紐約　蘇堅西士配　以及其他各主要地方

奉天出張所奉天浪速通四十六番地

日本電話八八四九番
總辦室一五七九
總辦公館五六五
中國電話一四六一號

理想的
常用香皂

一、品質純良絶對不使肌膚粗裂
一、保護皮膚美艷與增進健康
一、物美價廉且得耐久使用

九重綠香皂

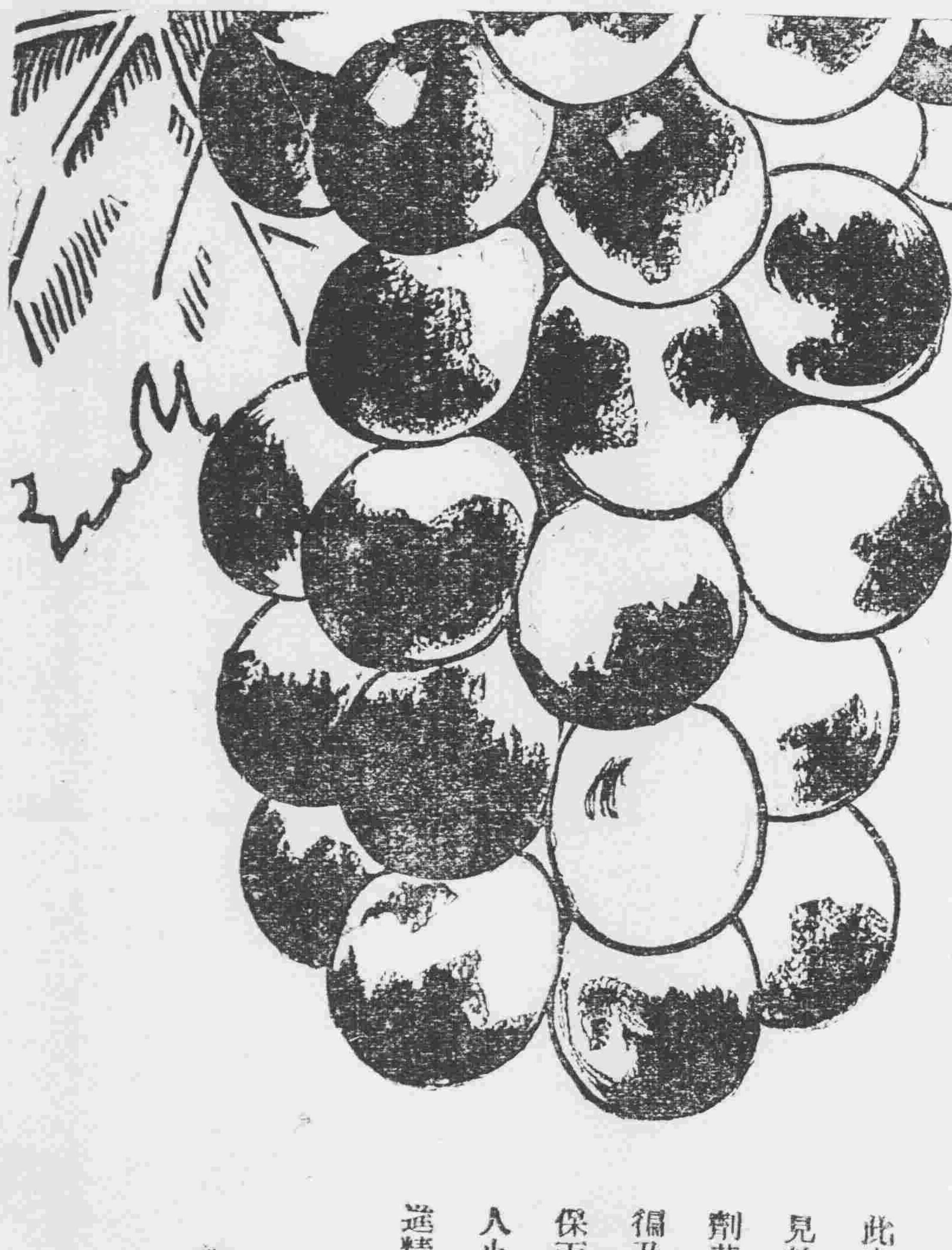

赤玉牌葡萄酒

此赤玉葡萄酒健胃補血强身壯精見效如神誠爲治病必需之滋補聖劑其效能夙荷醫界公認藥局樂用徧及全國况且其特別釀法備有善保天然美味之優点香味芳甘雖婦人小兒亦好可服其至豫防老衰增進精力之效迥與衆不同

白色補丸

補腎壯陽　少年早婚　房勞過度　夜夢滑精　手淫早洩　陽痿不舉　甚有奇效

凱輯士大醫生白色補丸　主治男女老幼　血枯氣衰　面黃萎腰　肢軀軟弱　胃不消化　咳嗽氣喘　陰萎陽萎　操勞過度　胸背刺痛　以致形容憔悴　精神痿靡　忘悶驚悸　手足冰冷　脣耳失紅　腰部痛酸　頭量目眩　膀胱受濕　精寒腎冷　四肢痿痺　麻木不仁　少年早婚　以及婦女體弱白淫白帶　經血不調　手足浮尰　經滯經閉　或者先天不足　幼而失調　一切百癆內傷　均當速服　凱輯士大醫生白色補丸　最能使抱患諸君同登壽域也　凱輯士大醫生白色補丸　揀選有功上等神效藥料　提取藥精　毫無雜質　以化學製成潔白糖衣扁丸　其性溫知和而不猛　效力宏富而不燥　四季咸宜　寰宇各國諸大名醫均證明此丸療治以上各症　實有特効

代理處

奉天和勝全　奉天中西藥房　奉天大德生　奉天歐美西號　奉天歐美東號　奉天入古祥　奉天北市場濟　奉天恆　奉天萬生堂　奉天裕慶堂　奉天大西和德　新民屯廣和發　溝帮子隆生永　錦縣復金永　錦縣福增生　義縣大華號　興城寶和新　綏中東和堂　山海關公和祥

山海關公聚興　開原德祥厚　開原德泰臨　鐵嶺福合盛　鐵嶺和發號　昌圖德泰王　四平街大德堂　四平街德和興　四平街和發瑞　八面城德同　遼源大德會　遼源德泰慶　遼源德慶順　洮南德合仁　公主嶺三合公　公主嶺義德祥　公主嶺大記號　范家屯記樂新　范家屯昌　范家屯大德慶

千金寨德泰興　千金寨信仁堂　本溪縣春興堂　雞冠山德厚興　鳳凰城大德堂　安東大生東　安東興堂　安東福安藥房　安東濟合增源　安東東祥泰　遼陽瑞和堂　遼陽義玉成　遼陽天興仁　海城源福順　蓋平天增福　大石橋德一堂　營口天和祥　營口橋西藥房　營口中西樂記　營口興成藥房

營口興保長　營口洪春堂　營口天合堂　營口義順成　瓦房店大和盛　普蘭店志義成　松樹福興堂　綫口順義成　金州志義興　熊岳新泰興　大連西崗樹廣生堂　大連市天和藥房　大連市華泰西藥房　旅順華樂藥房　旅順仙之德堂　梨樹大德堂　奉天縣天德房　長春永年藥房　長春世一堂

長春同德堂　長春天和堂　長春天育和堂　長春義和謙　長春中西藥房　長春濟仁堂　長春和祥房　張家灣台德泰堂　下九堡德昌厚　雙城堡世德增　雙城堡永一堂　雙城堡慶昌堂　阿城縣世和堂　阿城縣世盛王　一面坡德發永　一面坡王盛豐　烏機坡天發永　橫道河天合堂　海林結合福

寧安縣振興堂　寧安縣萬生堂　安達結誠泰裕　呼蘭河錦和彩　呼蘭河天和堂　呼蘭河永德堂　呼蘭縣復合堂　綏化縣和發福　綏化興和支店　通河縣同發興　通河縣和發同　西集縣新來德　甜草崗天德春　甜草崗育升軒　昂昂溪同發瑞　巴彥縣發廣　巴彥縣長和發店　木蘭縣長和發全　同賓縣吉盛宏　方正縣和發昌

方正德恒發和　三岔河縣盛長　三水縣河同和　明泉縣中廣房　拜泉縣美和和　拜泉縣煙房　扶餘縣德慶司　農安縣天德昌　三岔河德公　克山縣天興增　樺甸縣通益堂　豐樂鎮泉軒　海倫天豐堂　新倫久遂成　宮奎慈新恒　蘭西中西長　大齊縣衛生藥房　訥拉衛洪房　吉林省華西藥房　江省泰華西藥行

總分銷處哈爾濱道外北十四道街泰東日報品藥部無處購買謂將欵寄至駐華總發行所哈爾濱道外泰華西藥商行立即奉上

不誤價目每瓶大洋一元五角每打十五元

畫週刊 第十號

查倫與其繪畫（小天）

安德查倫（Ander Zorn）瑞典一新進之寫實畫家。亦歐人所稱為具有「現代風」的瑞典三大世界畫家（除查倫外為李來福斯與拉爾生二人）之一也。氏為農人子。自幼天性即喜彫刻刀與畫筆。且常出入深林。拾熟葉而以其漿汁塗獸形。及廿歲。肄業於斯德哥爾摩之美術院也。則恆於戶外作寫生。自此畫途大進。於風景畫外。凡風俗畫及肖像畫等。無不能之。當時氏隨畫師遊。以備遊歷。天氣溫和。山川奇秀之意大利與西班牙之旅費焉。氏不獨潜心作畫。又能廣集美術品。且以慈善家運動家名揚一時。其生平趣味。殊足令人欽佩矣。氏於一八八五年抵倫敦。會假一有名之畫室。從事於繪畫。旋又橫斷歐洲而至菲洲摩洛哥。及君士坦丁北美等處。氏之簡歷。無不賅之。當氏在本國時。悉心學波浪畫法。洎至倫敦。又研究河之流動。其以敏銳觀察力。描捉刹那間之韻律。殊非他人所能企及。此外氏對於四材之新穎及光綫之眩惑。無不傾心研究。所以其作品乃有特點也。氏有「裸體之漁婦」「浴女」二幅。能描得背景與人物之靜動。而放臙脂色。尤之人之所不敢為。更有「車中貴婦及紳士」兩幅皆呈瓦斯燈光之黯淡。而「田舍夫婦」則以描寫薄霧之法。透出月光。其次「春之女神」「岩上」等。皆其水彩之傑作。至於「漁夫」一幅。又其黯淡風格之尤者也。

漁夫

瑞典查倫作

女石柱

法國羅丹彫

奧古斯特羅丹（Auguste Rodin）近代法國一有名之彫刻家也。西元一八四〇年生於法都巴黎。自幼既耽愛美術。尤喜古來彫刻品。曾從彫刻師自學。又受人雇而為彫刻之助手。氏年方二十四。即有自描品格之『碎鼻人』一彫刻。當時見者無不驚訝之。一八七一年。氏至比京。[illegible]與美術家樊樂斯波為某建築廠作彫像。一八八〇年。氏之『銅器時代』之彫刻。陳諸法國美術會。得三等獎。又作『地獄門』及『地獄詩』。二者皆美術史上特放異彩者也。一八九八年。氏受文人協會之委託。作『鮑柴克』像一九〇四年。氏被舉為萬國彫刻繪畫師協會會長。至一九一七年十一月乃卒。享年七十有八。氏既卒。世界推為近世第一雕刻家。氏[illegible]日。良心者。美術家之垂直線也。今有不作一事之政客。與勤於工作之工人。則吾尊敬工人而與之交友也。觀於此可知氏之藝術主張與格究。氏之一生。其所作雕刻。主義亦極不一。然大膽敏慧。時人多許之。此彫刻品即其仿希臘古彫而作之一也。

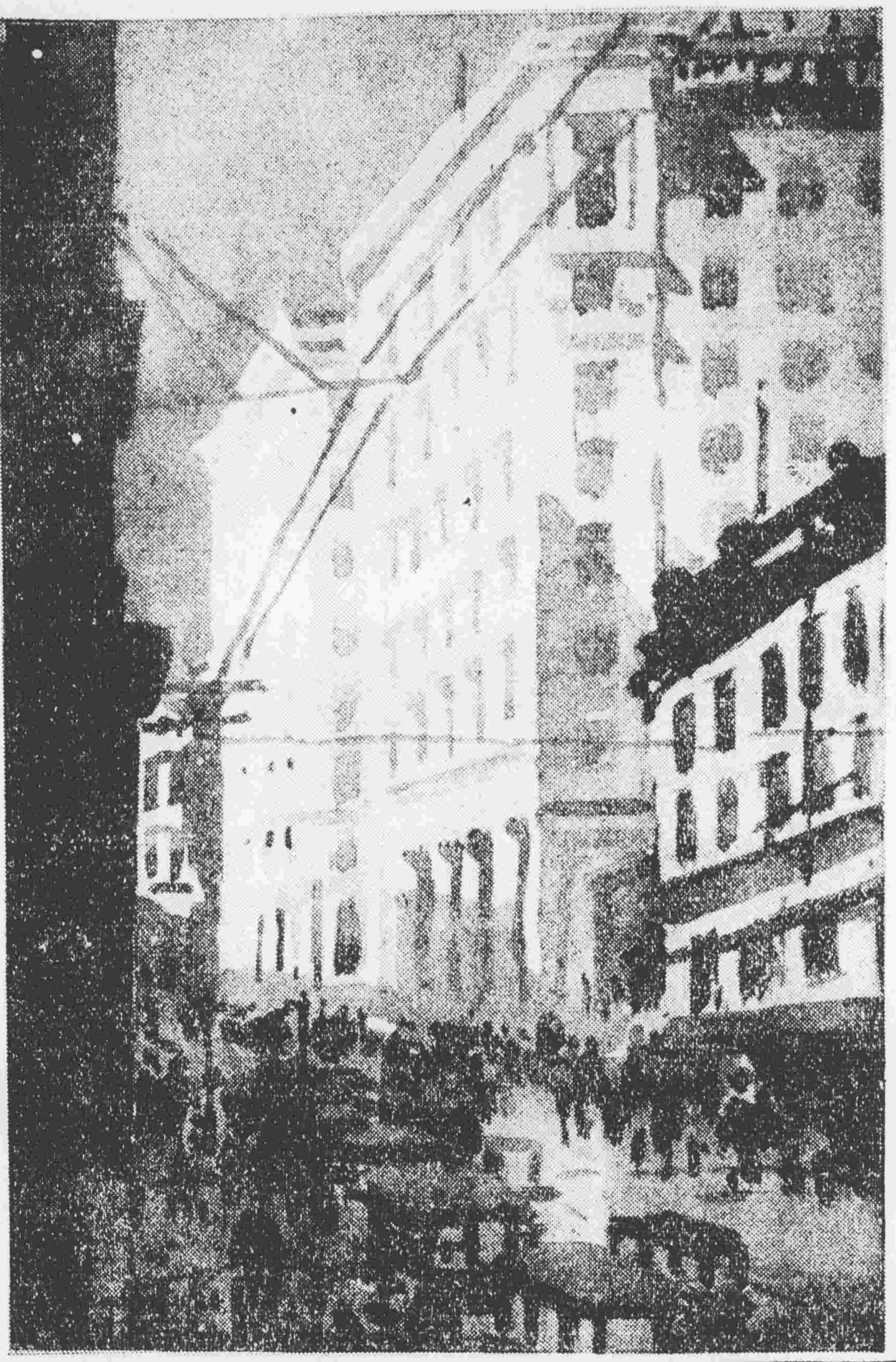

洛斯安吉爾斯之一街

日本三宅克巳作

三宅克巳。日本現代之洋畫家也。工水彩風景畫。曾漫遊歐美。專攻繪畫。所至皆有寫生作品。若「意大利波羅那郊外」『布留僕基之古屋』『荷蘭之哈利爲』『意大利叩姆湖畔夏日之風光』『那布勒湖』均氏之妙作也。氏於作畫外。兼亦著書。如水彩畫之描寫方法。風景畫法等。均為日本新進洋畫界者之臂助。氏亦實為日本洋畫運動中之一有力分子也。

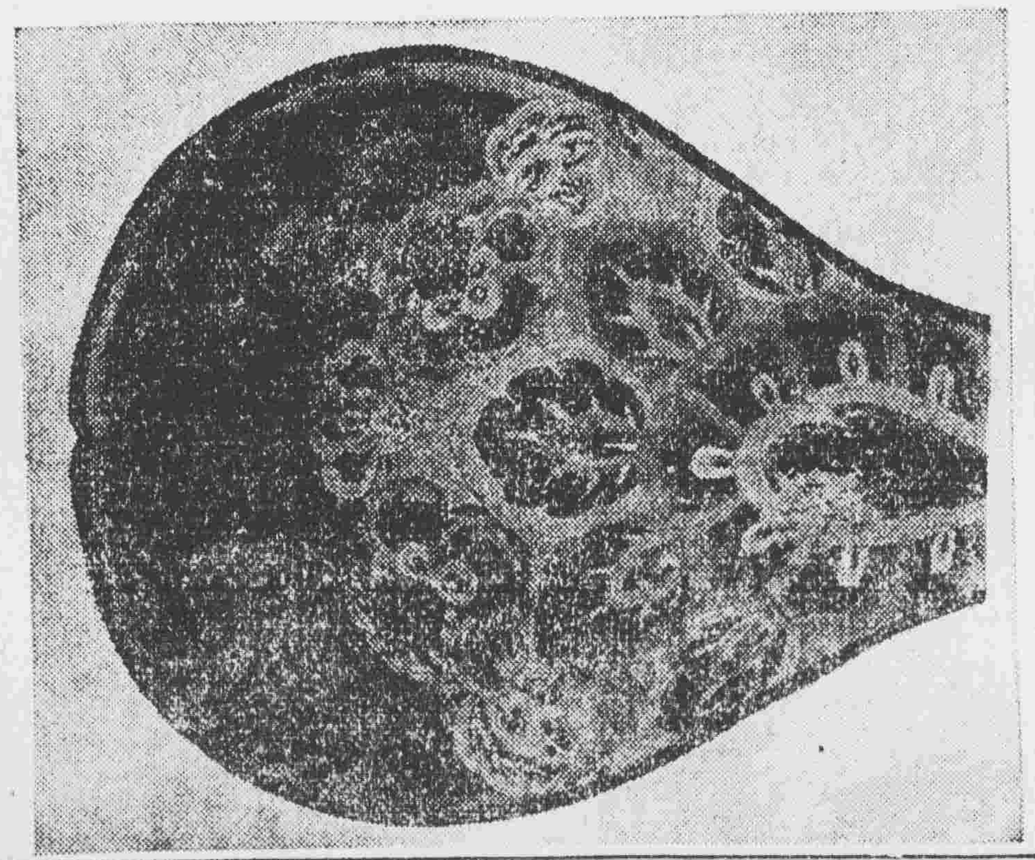

古圖案　纏綱寶相花

從來主張表現人生之畫家。無不恥習板滯之圖案。所以今日從事藝術者之與日增多。而不見圖案畫之日漸精妙也。至於古代之圖案。幾乎無人過問矣。寶相花者。[illegible]

老馬圖（指頭繪）

高其佩筆

高其佩。字韋之。號且園。又號南村道人。前盛京鐵嶺漢軍鑲白旗人。後以其兄其位官至大學士。又改隸鑲黃旗。因父天爵[illegible]耿精忠之叛。繫獄被害。以蔭得官宿州知州。累官刑部侍郎及都統。工指頭繪。所畫山水。[illegible]以及花木魚龍鳥獸。信手而得。寄情異趣。有贊初平叱石成羊之技。然世只稱其指畫。[illegible]與題識記也。先生卒於雍正十二年。其著名之畫。有『玉骨氷姿圖』『濮魚自得圖』等。[illegible]

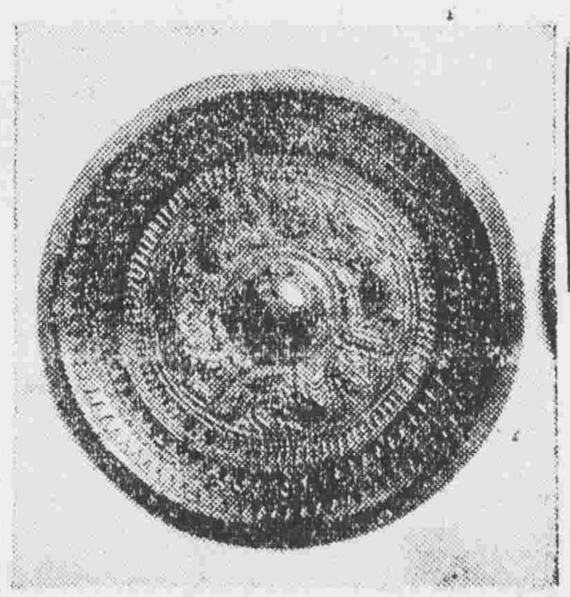

漢代銅器　雙龍鏡

介紹

牛畝寄廬山水問世

鄙人於文字之暇。間研繪事。於山水一門。[illegible]

一、扇面　二元（現零十圓）

二、冊頁　每尺三元（盈一尺者以二尺論）

三、條屏　每尺三元

四、中堂　每尺四元（以三尺為度）

五、橫幅　每尺視中堂加倍

其他手卷大幅。概不應求。潤例均收現洋。先潤後畫。約期取件。收件處盛京時報社。

丙寅四月牛畝寄廬主人識[illegible]

大正十五年四月五日發行　發行人宮川賢作　編輯人菊池貞二　印刷人石原庄太郎　發行所盛京時報社

(明治卅九年十月二十日第三種郵便物認可)(中華郵政特准掛號認為新聞紙類)

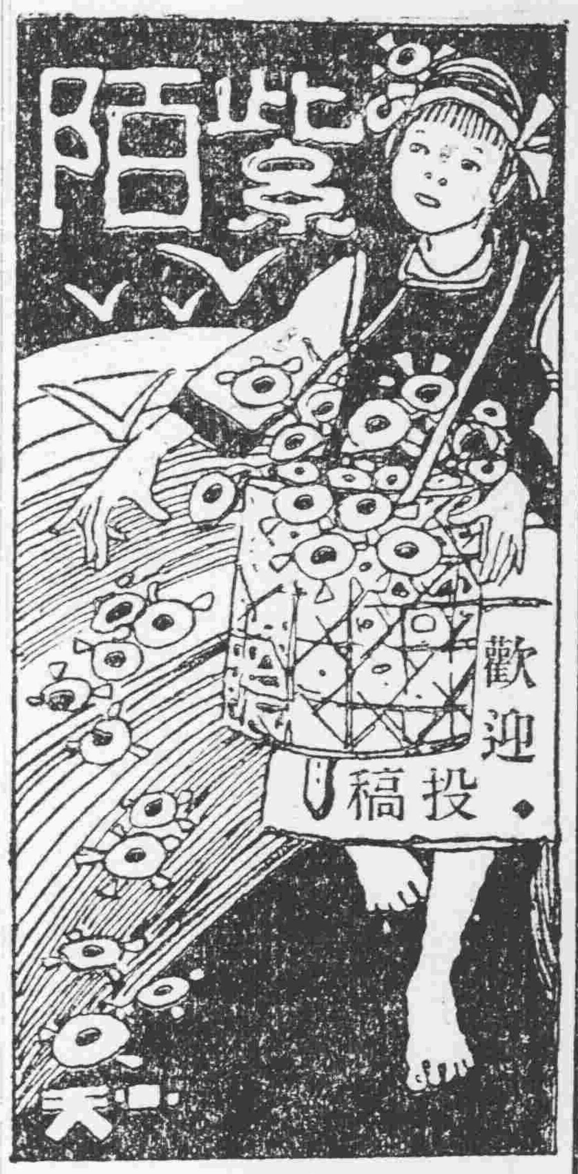

第十號

每星期一出刊一張

美術與人生

(歐陽蘭)

機械的人生是枯燥的人生，物質的文明是死的文明！的確，宇宙間只有美的人生是可愛的，只有美的生活是高尚的，寶貴的！

我們生在這科學化的世界裏，人類的感情，文化，無一不被機械的生活所壓抑，無一不被物質的文明所支配！所以，我們現在的社會是無情的社會，我們現在的生活是枯燥的生活，我們必須自覺，必須設法脫離這種非人的生活，創造一個美術的社會，有生命的社會，有感情的社會。

我們在這機械化的社會裏，並不希望什麼，我們只希求美之神翱翔于世，只希求精神文明不至于為物質文明所戰勝，因為，我們所希求的人生是美術的人生，我們所希求的文明是精神與物質調和後的文明！

[illegible]

當我們看見一種偉大的建築物、或者聽見一陣美妙的音樂，或者讀完一首委婉的詩歌，或者看見一幅美麗的繪畫後，我們亦必心潮沸騰，神與之往，這種引起情感的反應與生命之高潮而且能令人發生美感的刺激物，即是我們現在所說的美術。

「美術是什麼？美術就是自然真像的表現，亦即是人類精神生活的表現，這種表現是美的，是有生命的，並且能令人感應後發生美感的。

美術的種類很複雜，但簡單的說起來，大約可分三種，

(A)造形的美術

(B)聲音的美術

(C)詞藻的美術

一切的建築，彫刻，繪畫都是造形的美術，音樂是聲音的美術，文學是詞藻的美術，這些都是人工的美，都是藝術的美，概括之都是美術。

美術是活的，不是死的，美術是有生命的，不是機械的，美術的天職，是在調和苦惱的人生，是在滋潤枯燥的人生，是在解放桎梏的人生，因此，美術是使社會美化人生趣味化的良藥，是使精神文明與物質文明有相調和的媒介。

[illegible]

類的創造力。尼采說「藝術即生命」由此可見美術對于人生的關係了。

自然，包含生命的美麗是我們所最寶貴的美術，然而，包含美術的人生，亦未嘗不是我們所希冀的人生。美術不能脫離生命而獨存，亦正如生命不能脫離美術而獨存一樣，二者互相依靠，實在不能脫離關係。

如果人生過于科學化，則生之所以為生，一定會變成了機械的，無生氣的，人類的感情，亦必得因此大受壓抑而不能充分的發揚，這樣，則人類的精神文明，必將消滅無存，而人類生活，亦必將無條件的受機械科學的桎梏與支配。

死的生活是如何可憐的生活呵！機械的生活是如何枯燥的生活呵！人類的心靈是活潑的，人類的情感是自由的，機械的科學容易使人類的心靈受桎梏，容易使人類的感情受壓抑。

社會的完成，全靠各個體自然的結合，而人與人之間的聯絡，又全靠情感之牽連，如果各個體的情感無從發揚，則人與人之間的聯絡，亦必不可能，而社會亦必無從結合了。

美術是什麼，美術就是使情感充[illegible]

了解各個體互相牽連互相合作的真義。

如果想使人類生活美化，與高尚化，必不是機械的科學所能勝任的，科學只能給我們以物質上的享受，不能給我們以精神上娛樂，美術因為能補助科學的不足，所以他對于人生的關係，實在可以說是與科學一樣。

科學始端于概念，而美術則發端于情感，科學能使理智充分的發達，而美術則能使情感充分的發揚，二者同是人類生活不可稍缺的要素，所以他們是互助的，不是互有攻擊的。

但是，我們現在所處的世界，並不是我們所想像的世界，現在的世界，是科學化的世界，是機械化的世界，是物質化的世界，科學家往往目美術為廢物，目美術為無補于人生的游戲品，殊不知，這種廢物的用處，却正在他的游戲的效果中而美術之所以有益于人生者，亦正在此。

是的，機械的人生是死的人生，物質的文明是死的文明，現在，我們生在這科學化的世界裏，我們並不希望什麼，我們只希求美之神翱翔于世，只希望精神文明不至于為物質文明所戰勝。

我更希求我們的國民，希望他們能于努力科學之外，多多的研究美術，希望他們能于努力物質文明之外，多多的發揚我國故有的精神文明！

人生就是這樣，不要讓他死氣沉沉，不要讓他枯燥無味，因為人生是活動的，人生是美術的！

(完)

宋儒學術思想 (六)

(謝碧瑩)

但是雖口說循序致精，而不反往已來無定，意浮氣躁，也是不成的。

他說致精之本曰！

「若夫致精之本。則在於心…誠能齋莊貴畏，常存此心，使其終日儼然，不為物欲之所侵亂，則以之讀書，以之觀理，將無往而不通，以之應事，以之接物，將無所處而不當矣，此居敬持志，所以為致精之本也。」他末後說—

『此數語者，皆愚臣平生為學，艱難辛苦已試之效。竊 聖賢復生，所以教人，不過如此。』

朱子，特點，即在主敬窮理，然窮理主敬，非平行而實為聯貫，蓋欲致其知，窮其理，非先存主敬之功不可也。伊川曰「入道莫如敬，未有致知而不在敬」，可知主敬致知，二事也。朱子承伊川之說，而以持敬為入道之綱，然主敬之法如何？朱子曰，「內無妄思，外無妄動」而—語類第十二卷—此實包內外而說，核要之語也。

窮理，致知格物之說，朱子在語類第十五卷及第十八卷，言之甚詳，而其精核處，尤在其大學補傳，大學之說，素為儒家所輕，雖韓愈在原道中偶一道及，但其精核處尚未述及。至程子出，始獨標出而注重之程子以為儒家之講學，素無條理，獨大學一篇，三綱八目條分縷析，核義至精，所以為其所看重，然其次序，尚不免有顛倒，故二程起而修改之。及朱出又增為補傳，厥後王陽明派，亦有主張改良者。茲錄朱之補傳一段於下。

『是以大學始教，必使學者，即凡天下之物，莫不因其已知之理而益窮之，以求至乎其極。至於用力之久，而一旦豁然貫通焉，則衆物之表裏精粗無不到，而吾心之全體大用，無不明矣。』

他這以知之，而尋求未知，以求至乎其極，實[illegible]之精神，[illegible]至其極，不過于應物之方增入，決不是可以一旦豁然貫通者，此朱學末流之所以流弊，而王陽明[illegible]源之所以發端也。

(未完)

教育學概論 (六)

(希和)

六 教育史

教育史的目的，Dewey說歷史是過去的社會學，他的意思以為歷史是用以考查人類過去的事實的。」□ Robinson說，歷史不但要研究過去的事情，而且還要研究現在的事情之所由來，以及將來的事情之所以發生。Hanson說，歷史是人類經驗積起來的塔，我們如果不跑到塔頂上去知道人類的事情是很難的，塔無升降機，所以必用我們的是去攀爬，才有希望。他的意思是說我們必須用精力與智慧去考查。Mecaulie說，歷史不但要考查其成功，且須考查其失敗，由上面這些話看起來，我們就立即可以知道歷史的目的。是在什麼地方了。—教育史的目的就是要考查教育原理與實施之過去情形，以及現在的趨向，而用以推察將來的教育原則的。

教育史的功用，我們研究學問，必須把種族上的偏見，宗教上的頑固性，以及國家方面的虛榮心，完全去掉，因為這幾種東西，實可說是世界和平的障礙物，所以教育史的功用，即在把對人的根本態度改變，但這種必須在人類經驗的歷史上考查，務須使人類之通人的意義，然後可以一道對人的態度，此即教育史最重要之功用也。

教育史的研究法，我們要知道 Historical Method 就可以說研究教育史的方法，我們現在所說的方法，是包括材料方法在內的。

(一)我們編輯教育史不能像從前一樣，如年譜般，從來既往的祖宗下去，我們以後必須編制像人類。

(二)我們編輯教育史必須以地質學、無生物學，歷史上的事業以及文化上各方面客觀的事實為根據，而使他成為一個有系統的組織，而且使他合于現代的心理，而能開發將來新時代的發端。

編史的方法與程序，第一是收材(要有專門學問)，第二是分析材料(用科學方法)，第三是辨別材料，辨別真偽與作者屬于何宗教等是，第四是結論(即須根據現代的心理而使他開發新時代的發端)(未完)

落魄 (八)

(心秋)

漁父

明白了！

然而你須有些忍耐，

人寰上的事不能盡如人意

如果盡如人意還有甚麼失意

朋友！你不必執迷了

今宵請你隨我走

彼處有數尺的茅屋

滿可以為你我下榻！

(漁父挽着山村下臺閣)

第二場

山坡上一間小屋由窗戶射出緒色的燈光照在院中竹竿挑着的漁網上

—屋中山村與漁父—

漁父

朋友！請你從此不必悲哀吧！

悲哀永久是沒有盡的呵！

如果你要悲哀那便你自殺你自己

如果你一經悲哀便覺人生一切是無味的了！

——一經陷溺便永久不可拔了—

朋友！請你從此不要悲哀吧！

本號目錄

美術與人生　歐陽蘭
宋儒學術思想　謝碧瑩
教育學概論　希和
落魄　心秋
寂寞之夜　羅恭華
可向何處跑　王錫友
骨　光第
黃花　劍冬
賣花女　張恭周

這便是比死還好無上的法則
如果悲哀要來了你鄭重的謝絕他
再不你要深刻的凝想
隨意凝想—由悲哀想到歡樂—
—由銷菁凝想到繁榮—
悲哀時你不要承認—要承認彼時
應快樂！
常此以往你知你一定不是現在的
你
你決不承認以前的你是以後的你
朋友請把你的餘痛收束吧！
不要辜負了美伴的蒂心呵！

山村　老人！你是一位經過世路的老人
！
凝想—也能凝想然而一想便到悲
哀的路上去
餘痛—也能收束然而一收便把隱
痛勾起
是以不敢凝想—不敢收束了
然而你說的我却相信
容我試試看

漁父　好的！人定可以勝天！
朋友你要試試看
如果你要不走極端沒有絕對的—
—
世事固然不能像齒那樣的簡單
然而漸漸的為之總是可能的
像我這打魚—終年累月了—
不能得魚就快樂得不着就煩惱呵
！
得否我這裡却藏着快樂
局外人他是不知的：

山村　我試試看
如果我心不死我還可以活着
從此我隨你網魚以消遣我的靈魂
如果不行—我將與你永別了、

漁父　好吧！
你看夜深了我們可以整網
假若晨曦再轉來我們就可以起去
現在三點零一刻了我們睡吧！
【二人臥下不久鼾出酣聲】

漁父　什麼時候了？
山村　什麼時候了？
漁父　我們抬着網走吧！
山村　可以我們抬着網走吧！
【二人同起抬着魚網往江濱走去】
漁父　朋友！隨我來！
這處有神的宮殿——
我每天所必經拜謁的
山村　神—我是不信神的
去！你自已！
漁父　神是靈的—不去怪下罪我們不能
得魚！
這是這地方人所必崇拜的
你去還可減却深刻的悲哀！
或者你可以變成一個快樂人了！
山村　可以去嗎？
然而我確信凡間沒有神！
如果可去我便隨着你！
漁父　好！朋友！你看那輝煌的宮殿
進門你就可以看看寶座和金身
是你不要謾而無禮！
一切聽我的指揮
山村　好吧！可以進去吧！
（二人進了宮殿）
山村　好一所宮殿！
這個好像———
漁父　好像什麼？不要胡說—
拜！禮！
山村　（不自然的拜了幾拜心中有些不
穩）
山村　這個好像——
漁父　像可是好！不要你胡說！
山村　這個好像—真的—好像——
漁父　走吧！這個像可是好真的好！
山村　這個像好像——
漁父　不必儘管讚美了！走吧！
山村　這個好像已死的凡影！
漁父　什麼？凡影不凡影？
凡影是誰？
為什麼死的？
山村　為宇宙死的——
因為宇宙的思想的不同死的—
的確這是凡影然而我不知為什麼
到此——
漁父　走路吧！
神的怪罪是不可逃的
從此不要你說這話！
這是為地方祝福的女神
山村　那沒我們走吧！
我是為凡影而來的！
漁父　可以吧！
我是為宇宙迷惘之客而來的！
「山村與漁父很急靜走去幕徐閉」
（全劇完）

幽暗之夜（雞慕華）

世界的一切、都睡在雲幕的下邊、
祇有蛙兒在歡在池中、—歌着他們
底戀歌、
神呵！我底憶念的火焰、如何才
得熄滅呢？
△
微風輕拂着池邊的柳樹、沙沙作
響、猶如靜美的少女、姍姍地飄忽
地微動着、
神呵！我底憶念的火焰、如何才
得熄滅呢？
△
幽暗呵！什麼樣的 綠的如茵細
草、一朵朵的小黃花兒、……都是
不能分別出來的了、祇聽得池岸被
波浪撞擊的聲音、—無限的弛緩而
和諧的調子、
神呵！我底憶念的火焰、如何才
得熄滅呢？

可向何處跑（王蓮友）

一片柔軟的平沙
環繞着叢叢的綠草
斜臥在這般的地上醉了
兩風來、輕輕揭起了我底衣角、
長林在悲慘的烟裏
紅花把美麗的顏色失了
大地上一切的生物
也都給那汚濁、悲哀籠罩。
我呵——
可向何處跑？
流水潺潺地响
小鳥也似在枝頭嘲笑
「世界從來是汚濁的、是悲哀的、
只有幾點光明、在其中隱隱約約、
癡心的人呵！
可有誰哀憐你底悲號？」

骨（光第）

十五、五、十四號新民
驚起了新歸巢的樹上的烏鴉
獨自在荒野裏振衣起舞
我呵……
太陽哭着走下了山坡
血淚染紅了幾處天角
在荒涼原野裏、
一堆無歸的白骨！
是何時死的？
異地飄泊者！
遺骸不得返故鄉！
領不着家人祭祀。
受不着骨肉蒸嘗、
骨呵！？
靈魂有知、
能不恨悵！
受些風雨吹掠、
牛羊踐踏、
牧豎擊敲、
野火燃燒！
骨呵！？
生前種何孽因？
死後遭此慘禍！
把你拾起、
貯在磁的瓶裏、
送你深山深處、
栽植蒼松之間、
重新埋葬了！
你得享永久的安樂、
免受已往的痛苦！
骨呵！？
靈魂有知、
能不欣然而笑！
一九二六…五月十八日

黃花（六）（劍冬）

一六
我是個胆小者啊！
聽說—
出外—
有妖怪吃人
有虎狼阻路
在家—
有凶惡的人欺我
有險峻的夢擾我
我不敢出
我不敢入
只得忍受罷了！

一七
呵！
終日痴睡？
終日啼泣？
終日恐怖？
終日慚愧？
終日—不過是—
終日的忍受罷了！

一八
受人謾罵
受人譏笑
站在門前
軟語溫言
老爺一聲
太太一聲
一聲—聲…的乞丐啊！
你們不要失望
你們不要悲哀
世界的人原共—
冷酷的
無情的啊！
（未完）

賣花女（二）（張慕周）

四

響響響、門響的聲音、郵差從門隙中插進一封信來、她母親慌忙的取來、遞給她、秀雲曾讀幾天書、認識許多字、她並不復顧那封緘、用那枯黃而瘦小的手、撕破封口。展開讀下去！

秀雲妹妹

門前話別、疏忽兩月、各種花朶、日無送來、或何緣因、不悉何故？想及前事、延誤多日、老母面前、能否應耶？氣暖風和、盛開花朶、揀選好者、務多送來！自妹別後、煩悶縈堆、逐日門前、待妹重來—失意等待、悵惘腸懷、甚至終日、茶飯懶餐！今宵緘去、盼妹回來、並祝一切、珍重珍重！　四月十七日文清

她讀完這信、並取下桌頭的紙筆和墨硯、鋪上一張白色信牋、伸出那久病多日的枯黃而且瘦的手、隸忽的寫下去——

親愛的文清哥哥、

由郵局傳來你的信、我已經收見了、一切的事情、既蒙你精細問我、我不得不着實告訴你啦。

當我辭別你的那一天、走在中途、就稍覺身體不大清爽、經常番折磨、更急促的走、及到家中、身子比在中途的時間、更大發起來了、頓覺頭目昏迷、四肢無力、經多數名醫調治、總沒有大見功効、屈指一算、病體已是二月了、這也算是我一個小災星罷了！

最可惜的是園中的一切花叢、自我臥病而後、沒有一人照管、現在已從嫩嫩活潑而變為焦黃枯槁了、所以我因為病勢沉重的緣故、沒有送上呀！望你莫怪。

從戀愛至於結婚一層、我早就說知我母親、我母親起初還不很樂意、說是我們貧寒人家對於富豪人家高攀不起、我當時又說、章公子（指你、怎麼樣的慷慨、怎麼樣的有志氣有能為、怎麼樣的待人和藹舉止大方全沒有富那金錢的勢力、帶出自大與自滿的性質、……等句。我母親聽了這些話、起初本沒有應許的意義、此時也就漸漸地應許了、但是雖是許可、我還有一種的要求、我的志願、先去求學、求學之後、再正式的結婚、這也就誤不了你我的青春之年了！這是我一種的要求、也不知是能應不能應呢！

你愛我的情意、我已知道了、至於花朵一節、我的身體尚弱、那時不能去送、勿怪！祝你康健並快活！　四月十九日妹雲

她慌慌的寫完這封信、疊摺起來、插入封緘紙內、黏好了封口、復貼了郵資、已交郵局投遞了。（未完）

廣告
請用省工價廉之木料
本號經理製材廠專鋸厚薄板片大小方木圓條棺板坑木道木各種木料批發零售並製造意匠新穎近又添設刨光機器製刨各種地板箱子板等裝造精美出貨迅速茲為提倡實業便利主顧起見特在奉天設立分號各界賜顧無任歡迎此啟
總廠　興號製材廠
分號　興號木材分號